АФОРИЗМ ДНЯ: *«Жизнь необходимо требует движения».*
А. Бестужев.

ЗАРЯ СЕВЕРА

30 ноября 2011 года
№ 95 (10063)
Среда

Газета Верхнекетского района выходит с августа 1945 года

КАК ЖИВЁШЬ, ПОСЕЛЕНИЕ? стр. 3.
ОФИЦИАЛЬНО стр. 4, 5.
ВОПРОСЫ ПРАВА стр. 6.

4 декабря выборы депутатов

Государственной Думы России и Законодательной Думы Томской области

ВРЕМЯ НОВОСТЕЙ

Увеличение объёмов

Обращаясь к жителям Томской области с посланием,глава региона отметил,что с 1 января 2012 года воссоздаются региональные дорожные фонды,появляется возможность целенаправленно и планомерно претворять в жизнь дорожные проекты как стратегического, так и оперативного характера.«К стратегическим относится, в первую очередь, строительство Северной широтной дороги,— сказал Виктор Кресс. — Для того,чтобы связать круглогодичным сообщением юг и север Томской области, нам надо построить вновь 240 километров автомобильных дорог, 23 моста и реконструировать почти 300 километров существующих автомобильных дорог. По подсчётам специалистов, на это требуется свыше 30 миллиардов рублей. Не менее важными для нас являются внутрирегиональные дороги: Первомайское – Белый Яр – Колпашево,реконструкция дороги на Асино, устройство четырёхполосного движения на трассе Томск – Победа, проектирование и строительство моста через Обь в районе Колпашева».

Хорошие перспективы

В послании к жителям региона «Томская область: взгляд в будущее» губернатор Виктор Кресс отметил,что лес — такое же неоспоримое богатство Томской области, как нефть, газ, железная руда. «К сожалению,за минувшие два десятилетия у нас было мало поводов для подтверждения этого тезиса. Лесопромышленный комплекс области подзадержался в экономической депрессии. Но сейчас я со сдержанным оптимизмом могу сказать: у лесного цеха области очень хорошие перспективы», — выразил свою точку зрения глава региона. «А также для наших лесных районов — Асиновского, Первомайского, Верхнекетского,Тегульдетского — это очевидный шанс для существенного продвижения в своём развитии. Это почти 5 тысяч новых рабочих мест, это развитие транспортной и социальной инфраструктуры», — считает Виктор Кресс.

Ваш голос – за общность полезных дел!

Сегодня мы вышли на завершающийся этап предвыборной кампании.

В обычной жизни нам не всегда хватает времени на анализ и размышления, определение нужного жизненного результата, выбор оптимального пути к нему... Тем не менее,всё же мы этим вынуждены заниматься, организуя свою жизнедеятельность, профессиональный труд,семейный уклад. Ставим при этом перед собой близкие и дальние цели, добиваемся их претворения.

В жизни государства также есть важные, ответственные вехи. К таковым относится и прямое волеизъявление граждан, связанное с выбором депутатского корпуса страны и региона – законодательной ветви общей властной государственной структуры.

Понимая это, мы должны взвешенно и предельно честно задать себе некоторые прямые вопросы, а потом попытаться дать развёрнутые ответы на них. И,прежде всего, сказать себе самому,а хочется ли вновь оказаться в зажатых рамках общеобязательной системы, не терпящей проявления инициативы и собственного взгляда на происходящее, не терпящей свободолюбия, определяющей сверху всё, вплоть до твоей личной жизни. Подумать над тем,хочется ли опять окунуться в атмосферу тотального дефицита,блата и чинопочитания...

Или, может быть, согласиться с теми, кто снова призывает к необдуманным социальным потрясениям, будоражит народ, к примеру, национальным вопросом – механизмом очень тонким и не терпящим безответственного к нему подхода? Или поддержать несправедливые упрёки тех, кто «отстаивает» справедливость? Вопросы, мысли, сомнения, конечно же, могут быть самыми разными, только ответы на них перед самим собой должны быть объективными.

Соглашусь,что и к сегодняшней действительности может быть адресовано немало наших претензий. Но, открытость власти,её желание изменить всё в лучшую сторону, добиться успехов в развитии территории – это неоспоримая реальность.

Широкомасштабные национальные проекты, в реализацию которых вложено немало финансовых средств, вовлечено достаточно большое количество наших соотечественников, - это правда сегодняшнего дня, реальные подвижки вперёд. Это не кампанейщина, это системная многотрудная работа. В ней – наше будущее, будущее наших детей и внуков.

Любое развитие требует поддержки – выборная кампания как раз то время, когда поддержка нового, передового, перспективного, нужна как никогда.

Дорогие верхнекетцы! В сложные и нестабильные годы последнего времени я всегда ощущал вашу разумность и гражданскую ответственность, зрелое понимание всего, что происходит со страной, нашим регионом. И, обращаясь сегодня за поддержкой уже состоявшейся команды будущих законодателей – профессионалов-практиков в своём деле, – я убеждён, что решение ваше будет правильным, что вы не поддадитесь эмоциям, «сладким» словам невыполняемых обещаний. Говорить всегда легче, чем делать... Мы – за общность полезных дел, направленных в позитивную для всех нас перспективу. Ведь не желать счастья себе, своим близким, значит обделять и себя, и их!

4 декабря придите на выборы, отдайте свой голос за общность полезных дел!

А.Н. СИДИХИН,
Глава Верхнекетского района.

В интересах Томской области

Уважаемые жители Томской области! Дорогие земляки!
4 декабря вы придёте на избирательные участки, чтобы определить – кто будет представлять ваши интересы в Государственной Думе России и Законодательной Думе Томской области.

Перед тем, как вы сделаете свой выбор, я очень прошу вас об одном. Оглянуться на несколько лет назад и по-новому увидеть день сегодняшний. Увидеть и вспомнить всё то, что мы сумели сделать вместе. Новые месторождения нефти и газа. Дороги и мосты. Развитие томских университетов. Спортивные объекты в областном центре и районах области. Новые современные предприятия промышленности. Новые современные торговые центры. Десятки новых и капитально отремонтированных школ. Качественно оснащённые больницы и передовые медицинские центры – перинатальный, кардиологический. Создание особой экономической зоны и признание Томской области на российском и мировом уровне как центра разработок и технологий. Социальная стабильность и уверенное движение Томской области в день завтрашний.

Всё это – наш общий труд. Всё это – наши общие победы. Это наш с вами ответ всем тем, кто сегодня, в пылу предвыборной борьбы, говорит о какой-то стагнации, о разваленной якобы экономике и о несуществующем упадке во всём и везде. Швыряться словами и обвинениями легко. Другое дело – по-настоящему пахать – на своём предприятии, в своей школе, на любом участке, где ты сегодня востребован. И по-настоящему любить ту землю, на которой мы с вами живём.

Все годы, что я возглавляю Томскую область, я был у вас на виду. Я руководил нашим регионом не из Лондона или Москвы. Я был и остаюсь с вами рядом. Мне не стыдно смотреть вам в глаза, даже если мне говорят о каких-либо ошибках. Не ошибается тот, кто ничего не делает. Мы же с вами выполнили колоссальный объём работы, позволивший нашему региону сегодня выйти на лидирующие позиции в Сибири

и России фактически по всем показателям. Я хочу сказать всем вам огромное спасибо. За ваш труд и вашу искреннюю любовь к Томской области.

Я прекрасно понимаю, что проблем в обществе много. Остроту некоторых я ещё раз почувствовал на десятках предвыборных встреч с избирателями, которые лично провёл в городах, райцентрах и сёлах области. И убедился, что там, где власть работает вместе с народом, нерешаемых проблем нет!

Я вновь прошу вас о поддержке. Поддержке той команды, которая идёт на выборы под знамёнами партии «Единая Россия». Любая партия – это люди. В федеральном списке нашей партии люди, которыми Томская область по-настоящему гордится. Профессор медицинского университета Людмила Михайловна Огородова, учитель сельской школы Елена Юрьевна Ушакова – люди с огромным авторитетом, подлинным знанием жизни. Партия «Единая Россия» – это партия, которая ведёт в Государственную Думу России томичей. Не представителей других регионов – Омска, Красноярска или Москвы, а своих земляков – людей, чьё сердце навсегда отдано Томской области.

В региональном списке – обновлённая работоспособная команда. Сильные кандидаты представляют партию в округах. За каждым из них – реальные дела и готовность работать в ваших интересах.

Сегодня у Томской области появился исторический шанс – сделать не просто шаг, а рывок вперёд. Подписано распоряжение о реализации проекта «ИНОТомск'2020». Я убеждён, что этот проект должен стать одной из главных объединяющих идей нашего региона. Для нас это – международный аэропорт, скоростная трасса Томск-Новосибирск, новые дороги в городе и области. Это выход из транспортного тупика, в котором мы оказались в конце XIX века. Это уникальная среда для жизни и развития.

Но всё это, в значительной степени, зависит от людей, которые будут работать в законодательной и исполнительной власти, отстаивая интересы Томской области.

Я искренне прошу вас о поддержке, верю в вашу мудрость, надеюсь на вас!

Виктор КРЕСС.

Оплачено из средств избирательного фонда Томского регионального отделения Всероссийской политической партии «ЕДИНАЯ РОССИЯ» на выборах депутатов Государственной Думы Федерального собрания Государственной Думы РФ.

Есть надёжная команда!

Уважаемые избиратели!

4 декабря 2011 года – единый день голосования. В этот день избиратели будут выбирать депутатов в Государственную Думу России и депутатов Законодательной Думы Томской области.

Строительство и ремонт автодорог, благоустройство населённых пунктов, улучшение качества медицинского обслуживания – это и многое другое возможно сделать в основном за счёт средств областного и федерального бюджетов.

Сегодня у нас есть все возможности, чтобы интересы Верхнекетского района в областной Думе представляли, как минимум, два депутата. Один депутат избирается по единому одномандатному округу, второй – по списку партии. Наличие команды единомышленников, работающих вместе, существенно облегчит задачу по привлечению финансов в бюджет района и сельских поселений.

На выборы мы идём не с набором пустых лозунгов и обещаний, а с конкретной программой действий, которая составлена на основе ваших предложений. Главный приоритет этой программы – ориентация на решение проблем сельского жителя, помощь конкретному человеку. Для реализации ваших предложений у нас есть надёжная команда и огромное желание сделать Верхнекетский район лучше и комфортнее для проживания!

Искренне надеемся на вашу поддержку.

Кандидат по одномандатному избирательному округу Александр МИХКЕЛЬСОН.
Лидер территориальной группы от партии «Единая Россия» Александр ХОЛОПОВ.

Оплачено из средств избирательного фонда кандидата в депутаты Законодательной Думы Томской области по Кетскому одномандатному избирательному округу № 20 А.К. Михкельсона.

Кубковые страсти

В субботу, 19 ноября, на стадионе «Юность» прошёл традиционный открытый турнир по футболу памяти А. Табачинского.

На него прибыли команды из Томска «Метеор» и сборная г. Колпашево, участвовали и две белоярских команды: первая сборная и сборная ветеранов футбола. Все игры проходили в напряжённой борьбе. После предварительных игр в финале за первое место встретились первая сборная Белого Яра и томский «Метеор».

Достойная финала игра проходила в упорной бескомпромиссной борьбе с первых до последних минут. Белоярцы победили со счётом 2:1. В нашей команде счёт открыл Геннадий Ходзицкий, а победный гол с пенальти забил Глеб Шалдов.

Таким образом, кубок А. Табачинского остался в Белом Яре, он вручён первой сборной хозяев поля (капитан команды Максим Вайтекунас). Победители и призёры турнира награждены медалями и памятными призами. Лучшим игроком турнира назван игрок первой сборной Белого Яра Тимофей Овчаров.

В. ЛИПАТНИКОВ.

Лучшие усадьбы семей ветеранов

Как уже сообщалось, 15 ноября текущего года состоялось заседание президиума районного Совета ветеранов. Одним из вопросов повестки дня было обсуждение итоговых материалов для участия в районном и областном смотрах-конкурсах ветеранских подворий.

Первичными ветеранскими организациями сельских поселений были представлены лучшие усадьбы семей ветеранов. Если оценивать в целом, то для них характерно наличие приусадебного участка, на котором успешно выращиваются овощи, плодово-ягодные кустарники, в личном подсобном хозяйстве содержатся крупный рогатый скот, козы, куры, овцы и даже лошади. Излишки мясо-молочной продукции нередко реализуются населению. Лучшие ветеранские подворья будут поощрены.

На заседании президиума также были подведены итоги по работе музеев образовательных учреждений (музей «Молодая гвардия» Сайгинской СОШ – первое место, музеи Клюквинской СОШ – второе место, Катайгинской СОШ – третье место, благодарностью отмечен музей Белоярской СОШ № 1), утверждено дополнительное финансирование Белоярского городского поселения на ремонт жилья жительницы блокадного Ленинграда.

Н. КАТАНГИН.

Дела текущие… События… Спорт…

Год 2011-ый близится к завершению, остаётся совсем немного времени до того, как ему на смену придёт год новый. Но ритмичность жизни поселений района и в конце года не становится менее энергичной.

Наряду с официальными мероприятиями, содержащимися в годовом рабочем плане, – заседаниями Совета поселения, совещаниями, сходами граждан – организуется и проведение праздничных и тематических мероприятий, а также спортивных соревнований.

Публикации этой полосы показывают некоторые направления деятельности поселений в текущем месяце.

Калейдоскоп мероприятий для мам

В минувшие выходные дни во всех поселениях нашего района прошли праздничные мероприятия, посвящённые Дню матери. Работники учреждений культуры, библиотек вместе со своими добровольными помощниками приготовили для мам массу поздравлений, приятных сюрпризов. При этом активными участниками всех мероприятий были и сами виновницы торжества. Вот короткие новости об этом.

Ягоднинское сельское поселение

В канун праздника была организована выставка детского рисунка, посвящённая мамам, а также выставка «Мамы-мастерицы», экспонатами которой были изделия, приготовленные маминими руками. Был показан концерт, а в фойе развёрнута ярмарка «Копейка». На ней были представлены старые, уже не очень нужные, но милые сердцу, привычные вещи, предметы быта, домашней утвари. Ярмарочное действо имело успех.

Сайгинское сельское поселение

Прошёл вечер отдыха «Для наших мам». Отдельные поздравления получили многодетные матери посёлка.

Степановское сельское поселение

Самодеятельные артисты подготовили концерт ко Дню матери. В Доме культуры состоялась торжественная регистрация новорождённых, шестеро младенцев, пополнивших население Степановки, вместе с родителями получили поздравления, подарки и пожелания здоровья и благополучия.

Макзырское сельское поселение

В Доме культуры посёлка Лисица проведено праздничное заседание «Семейного клуба», состоялась и игровая конкурсная программа «Моя вторая мама», в которой активно участвовали «старшие мамы»: бабушки, тёщи, свекрови.

Палочкинское сельское поселение

В библиотеке оформлена выставка «Мамины умелые ручки», вечером для мам и детей организована игровая программа.

В. НИКОЛАЕВ.

Совет поселения решил

Восемнадцатого ноября 2011 года состоялось заседание Совета Сайгинского сельского поселения. Основной вопрос – работа с проектом бюджета поселения на 2012 год. Предварительно обсудив предложенный документ, депутаты приняли решение о проведении публичных слушаний по проекту бюджета и назначили дату их проведения – шестого декабря 2011 года.

На заседании Совета рассмотрены и другие важные вопросы. Например, заслушана информация главы поселения о проведении ремонта муниципального жилого фонда в текущем году. Как отмечалось, в 23 квартирах сайгинцев в летний период проведён выборочный ремонт: у кого-то прохудилась крыша, кому-то требовалось переложить печь.

Несмотря на определённые финансовые трудности, администрация поселения направила на эти цели около трёхсот тысяч рублей.

Ю.А. Кальсин, глава Сайгинского сельского поселения:

- Всю свою деятельность администрация поселения осуществляет планово, системно.

В своей работе опираемся на Совет поселения, заседания которого проводятся также в соответствии с годовым планом работы.

На обсуждение депутатов поселения, входящих в Совет, выносятся актуальные, требующие утверждения Советом вопросы правотворческого содержания, а также жизнеобеспечения и жизнедеятельности территории, как в перспективном, так и текущем плане (в их числе «Об итогах двухмесячника по благоустройству», «О деятельности управляющей компании «Сибиряк» по обслуживанию многоквартирного дома», «Об исполнении программы развития физкультуры и спорта в поселении»).

В. ЛИПАТНИКОВ.

Организация досуга населения

В Макзырском сельском поселении, как рассказала исполняющая обязанности главы поселения В.Г. Звягина, многое делается для организации коллективного досуга населения. Работа библиотеки нацелена на удовлетворение потребностей в чтении, как взрослых читателей, так и детей.

«Здесь всегда можно получить квалифицированный совет специалиста, подобрать по нужной тематике соответствующую литературу, имеющуюся в книжном фонде, - уточнила Валентина Георгиевна. - Библиотечное учреждение – организатор различных мероприятий к праздничным дням календаря, часто совместно с сельским Домом культуры. Как библиотека, так и ДК нередко выступают инициаторами проведения массовых праздников, народных гуляний, юбилеев, выставок и конкурсов. При этом самую активную роль играют участники художественной самодеятельности. Налажено тесное взаимодействие со школой. Обучающиеся также участвуют в досуговых мероприятиях. Работает и Совет ветеранов поселения, организующий общественную деятельность представителей старшего поколения.

Сельское учреждение культуры планирует и проводит ряд традиционных мероприятий, таких, например, как «День знаний», «Проводы в армию», «Юбилей посёлка», «Дары осени», готовит концертные программы к профессиональным праздникам работников различных профессий. Зрители всегда положительно оценивают такую работу. В настоящее время уже начата подготовка к празднованию Нового года.

К тому же под руководством спортинструктора поселения С.А. Ершовой организуется немало спортивных соревнований и праздников, в зимнее время – это также и лыжные прогулки в лес (увлечены такими занятиями даже и пенсионеры), катание на санках, на коньках».

Можно сказать, что жители посёлка Лисица имеют организационную и содержательную возможность с пользой для себя провести свободное время. Инициатива и творческие предложения, нацеленные на совершенствование этой работы, только приветствуются.

Н. КАТАНГИН.

Степановка спортивная

Двадцатого ноября в спортзале Степановской средней общеобразовательной школы прошли весёлые старты «Папа, мама, бабушка и я – спортивная семья!» Встречались две команды «Смешарики» и «Мы – молодые!».

Первую команду представляли Е.А. Баранова и дочери Маша и Валя, Т.А. Обломкина и племянницы Ариша и Ксюша, А.Е. Пшеничникова и племянница Алёна, Л.П. Целищева и внучка Галя, Л.М. Козлицкая, братья Коля Емельянов и Антон Лапин, а также Толя Росовский, Андрей Дюжиков, Витя Казанцев, Маша Протопопова, Юра Флегонтов.

Во вторую команду наряду с другими участниками входили и представители Совета молодёжи Степановского сельского поселения. Состав этой команды: Н.В. Сафина и дочь Настя, С.С. Прокопенко и внучки Настя, Олеся, Таня, Т.И. Сербина и дочь Александра, М.Л. Михалкина и сын Кирилл, Д. Баранов и сестра Полина, М.П. Барабаш и сын Данила, а также Наташа Буркова, Дима Федотов, Саша Попонин, Максим Дружинин, а его мама Т.Н. Дружинина участвовала в судействе.

Участники весёлых стартов переправлялись по «болоту», катили мяч по «туннелю», стреляли по мишеням, прыгали на скакалке, кувыркались на спортивных матах – в общем, весело и с пользой провели свой досуг.

Со счётом 34:28 победу одержала команда «Мы – молодые!» От администрации поселения каждая мама, бабушка и ребёнок получили памятный приз, а дети ещё и сладости.

На вопрос, заданный по окончании семейных состязаний «Понравились ли они вам?», участники дружно и многократно ответили: «Да!»

Организаторы этого мероприятия выражают благодарность всем участникам, а особые слова признательности адресуют А. Сопыряеву, Д. Пшеничникову, Ю. Флегонтову за помощь в оформлении спортзала и проведении эстафет.

С.А. ПОПКОВА, спортинструктор Степановского сельского поселения.

Администрация Верхнекетского района
ПОСТАНОВЛЕНИЕ

18 ноября 2011 г. р.п. Белый Яр Верхнекетского района Томской области **№ 1281**

Об утверждении среднесрочного финансового плана муниципального образования «Верхнекетский район» на 2012-2014 годы

В соответствии с Бюджетным кодексом Российской Федерации, Порядком разработки среднесрочного финансового плана муниципального образования «Верхнекетский район» на очередной финансовый год и плановый период, утвержденным постановлением Главы Верхнекетского района № 662 от 30.07.2007 года,

ПОСТАНОВЛЯЮ:

1. Утвердить среднесрочный финансовый план муниципального образования «Верхнекетский район» на 2012 -2014 годы согласно приложению к настоящему Постановлению.
2. Управлению экономики и финансов Администрации Верхнекетского района (Альсевич С.А.) обеспечить представление среднесрочного финансового плана муниципального образования «Верхнекетский район» на 2012-2014 годы в Думу Верхнекетского района в составе документов и материалов, представляемых одновременно с проектом бюджета на 2012 год.
3. Настоящее постановление вступает в силу с момента опубликования в районной газете «Заря Севера».
4. Контроль за исполнением настоящего постановления возложить на заместителя Главы Верхнекетского района по экономике и инвестиционной политике - начальника Управления экономики и финансов Администрации Верхнекетского района Альсевич С.А.

Глава Верхнекетского района А.Н. СИДИХИН.

Приложение к постановлению Администрации Верхнекетского района от 18 ноября 2011 г. № 1281

Среднесрочный финансовый план Верхнекетского района на 2012-2014 годы

тыс. руб.

Наименование показателей	Очередной финансовый год 2012 г., прогноз	Плановый период	
		Прогноз бюджета на 2013 год	Прогноз бюджета на 2014 год
Районный бюджет			
1. Доходы - всего	**604412,5**	**575564,0**	**607212,3**
в том числе:			
1.1 Налоговые и неналоговые доходы	105017,9	99020,5	104166,5
1.2. Безвозмездные поступления от бюджетов бюджетной системы	499394,6	476543,5	503045,8
2. Расходы - всего	**604412,5**	**575564,0**	**607212,3**
в том числе:			
2.1 Межбюджетные трансферты	125102,1	132483,1	139372,2
2.2. Обслуживание муниципального долга	260,0	289,0	289,0
2.3.Расходы, увеличивающие стоимость основных средств	86470,0	57436,2	62790,1
3. Доля расходов, увеличивающих стоимость основных средств в общей сумме доходов районного бюджета	*14,3*	*10,0*	*10,3*
4. Профицит (+), дефицит(-)	**0,0**	**0,0**	**0,0**
5.Источники финансирования дефицита бюджета, сальдо	0,0	0,0	0,0
6.Муниципальный долг Верхнекетского района	12890,0	14390,0	14390,0
в том числе:			
6.1. Остаток задолженности по выданным муниципальным гарантиям	*9000,0*	*10500,0*	*10500,0*
Консолидированный бюджет района			
Доходы	**620880,7**	**592376,8**	**624389,5**
Расходы	**620880,7**	**592376,8**	**624389,5**
Профицит (+), дефицит (-)	**0,0**	**0,0**	**0,0**

Администрация Верхнекетского района
ПОСТАНОВЛЕНИЕ

23 ноября 2011 г. р.п. Белый Яр Верхнекетского района Томской области **№ 1305**

О подготовке по военно-учетной специальности водителей категории «С» (ВУС-837) в 2011-2012 учебном году граждан, подлежащих призыву на военную службу

В целях проведения подготовки граждан муниципального образования «Верхнекетский район» к военной службе по военно-учетной специальности водителей категории «С» (ВУС-837), в соответствии с Федеральным законом от 28.03.1998 №53-ФЗ «О воинской обязанности и военной службе», Постановлением Правительства Российской Федерации от 31.12.1999 года № 1441 «Об утверждении положения о подготовке граждан Российской Федерации к военной службе», Распоряжением Губернатора Томской области от 26.09.2011 г. № 304-р «О подготовке по военно-учетным специальностям в 2011-2012 учебном году граждан, подлежащих призыву на военную службу»,

ПОСТАНОВЛЯЮ:

1. Утвердить план основных мероприятий по обеспечению высокого уровня организации и проведения подготовки граждан по ВУС-837 в Негосударственном образовательном учреждении начального профессионального образования общественно-государственной организации добровольного общества содействия армии, авиации и флота России спортивно-техническом клубе Верхнекетского района (далее - ДОСААФ) на 2011-2012 учебный год согласно приложению к настоящему постановлению.
2. Руководителю ДОСААФ Воронцову Сергею Юрьевичу организовать и проводить подготовку граждан, подлежащих призыву на военную службу по ВУС-837.
3. Руководителям организаций независимо от организационно-правовых форм и форм собственности создать на производстве необходимые условия для регулярных занятий граждан, подлежащих призыву на военную службу, необходимые условия для посещения регулярных занятий в ДОСААФ.
4. Главам городского и сельских поселений муниципального образования «Верхнекетский район»:
   - организовать информирование граждан, подлежащих призыву, о возможности обучения в ДОСААФ по ВУС-837;
   - провести с допризывниками беседы с целью выявления желающих обучаться в ДОСААФ;
   - представить в отдел военного комиссариата Томской области по Верхнекетскому району (далее - отдел ВКТО по Верхнекетскому району) списки кандидатов для зачисления в учебные группы.
5. Руководителю ДОСААФ Воронцову Сергею Юрьевичу:
   - подготовить к началу занятий учебно-материальную базу, проводить работу по совершенствованию учебного процесса, усилить контроль за подготовкой и проведением занятий инструкторско-преподавательским составом;
   - принять меры к полному и качественному выполнению программы обучения.
6. Начальнику отдела ВКТО по Верхнекетскому району Чумаку Сергею Валерьевичу:
   - обеспечить своевременное и качественное комплектование учебных групп и передачу их в ДОСААФ;
   - усилить контроль за ходом подготовки специалистов для Вооруженных Сил Российской Федерации, их отправки в войска по полученной ВУС-837;
   - на заседании районной призывной комиссии подвести итоги выполнения плана подготовки по ВУС-837 в 2010-2011 учебном году и определить задачи на 2011-2012 учебный год.
7. Настоящее постановление вступает в силу с момента его официального опубликования в районной газете «Заря Севера» и распространяется на правоотношения, возникшие с 01.10.2011.
8. Контроль за исполнением настоящего постановления возложить на заместителя Главы Верхнекетского района по социальной политике Гусельникову М.П. и начальника отдела ВКТО по Верхнекетскому району Чумака С.В.

И.о. Главы Верхнекетского района М.П. ГУСЕЛЬНИКОВА.

С приложениями к настоящему постановлению можно ознакомиться на официальном сайте Администрации Верхнекетского района по адресу http://vkt.tomsk.ru/aktyadm.html

Администрация Верхнекетского района
ПОСТАНОВЛЕНИЕ

23 ноября 2011 г. р.п. Белый Яр Верхнекетского района Томской области **№ 1306**

Об организации обучения граждан муниципального образования «Верхнекетский район» начальным знаниям в области обороны, их подготовки по основам военной службы в 2011-2012 учебном году

В соответствии с Федеральным Законом от 28.03.1998 № 53-ФЗ «О воинской обязанности и военной службе» и постановлением Правительства Российской Федерации от 31.12.1999 года № 1441 «Об утверждении Положения о подготовке граждан Российской Федерации к военной службе», с целью организации выполнения совместного Приказа Министерства обороны Российской Федерации №96 и Министерства образования и науки Российской Федерации от 24.02.2010 №134 «Об утверждении инструкции об организации обучения граждан Российской Федерации начальным знаниям в области обороны и их подготовки по основам военной службы в образовательных учреждениях среднего (полного) общего образования, образовательных учреждениях начального профессионального и среднего профессионального образования и учебных пунктах»

ПОСТАНОВЛЯЮ:

1. Начальнику Управления образования Администрации Верхнекетского района Елисеевой Татьяне Алексеевне, директору Областного государственного образовательного учреждения начального профессионального образования «Профессиональное училище № 41» (далее – ПУ-№41) Чехову Сергею Викторовичу создать условия для обучения граждан, учащихся в образовательных учреждениях среднего (полного) общего образования, ПУ-№41 начальным знаниям в области обороны и их подготовки по основам военной службы.
2. Руководителям образовательных учреждений обеспечить обучение учащихся начальным знаниям в области обороны и их подготовки по основам военной службы на основе имеющейся в учреждениях учебно-материальной базы в соответствии с требованиями государственных образовательных стандартов.
3. Начальнику отдела военного комиссариата Томской области по Верхнекетскому району (далее - отдел ВКТО по Верхнекетскому району) Чумаку Сергею Валерьевичу оказать практическую и методическую помощь образовательным учреждениям в организации обучения граждан начальным знаниям в области обороны и их подготовки по основам военной службы, в подборе преподавателей образовательных учреждений, осуществляющих подготовку по основам военной службы, в совершенствовании учебно-материальной базы образовательных учреждений.
4. Утвердить План основных мероприятий по подготовке граждан к службе в Вооруженных Силах Российской Федерации на 2011-2012 учебный год согласно приложению к настоящему постановлению.
5. Настоящее постановление вступает в силу со дня его официального опубликования в районной газете «Заря Севера» и распространяется на правоотношения, возникшие с 01.10.2011.
6. Контроль за исполнением настоящего постановления возложить на заместителя Главы Верхнекетского района по социальной политике Гусельникову М.П.

И.о. Главы Верхнекетского района М.П. ГУСЕЛЬНИКОВА.

С приложениями к настоящему постановлению можно ознакомиться на официальном сайте Администрации Верхнекетского района по адресу http://vkt.tomsk.ru/aktyadm.html

Администрация Верхнекетского района
ПОСТАНОВЛЕНИЕ

23 ноября 2011 г. р.п. Белый Яр Верхнекетского района Томской области **№ 1308**

О внесении изменений и дополнений в постановление Администрации Верхнекетского района от 03.09.2009 № 834

В соответствии с постановлением Администрации Томской области от 30.09.2011 № 299а «О внесении изменений в постановление Администрации Томской области от 17.08.2009 № 137а» и с необходимостью совершенствования нормативного правового акта

ПОСТАНОВЛЯЮ:

1. Внести в постановление Администрации Верхнекетского района от 03.09.2009 № 834 «Об утверждении Положения о системе оплаты труда работников муниципальных общеобразовательных учреждений, находящихся в ведении Управления образования Администрации Верхнекетского района и финансируемых из средств субвенции на обеспечение государственных гарантий прав на получение общедоступного и бесплатного дошкольного, начального общего, основного общего, среднего (полного) общего образования в рамках общеобразовательных программ в муниципальных общеобразовательных учреждениях» следующие изменения:

1) в Положении о системе оплаты труда работников муниципальных общеобразовательных учреждений, находящихся в ведении Управления образования Администрации Верхнекетского района и финансируемых из средств субвенции на обеспечение государственных гарантий прав на получение общедоступного и бесплатного дошкольного, начального общего, основного общего, среднего (полного) общего образования в рамках общеобразовательных программ в муниципальных общеобразовательных учреждениях, утвержденном указанным постановлением:

- пункт 5 – исключить;
- раздел 4 дополнить пунктами 34^3 и 34^4 следующего содержания:

«34^3. Педагогическим работникам учреждений устанавливается вознаграждение за выполнение функций классного руководителя и доплата к указанному вознаграждению в соответствии с Законом Томской области от 27 января 2006 года N 3-ОЗ «Об условиях и порядке выплаты педагогическим работникам областных государственных и муниципальных образовательных учреждений Томской области вознаграждения за выполнение функций классного руководителя».

34^4. Ежемесячная надбавка за стаж работы (выслугу лет) устанавливается педагогическим работникам в зависимости от общего стажа педагогической работы в муниципальных образовательных учреждениях в следующих размерах:

от 3 до 5 лет - 600 рублей;
от 5 до 10 лет - 800 рублей;
от 10 до 25 лет - 1000 рублей.

Ежемесячная надбавка за стаж работы (выслугу лет) выплачивается по основной должности по основному месту работы.

Педагогическим работникам, которым установлена продолжительность рабочего времени ниже нормы часов педагогической работы, установленной за ставку заработной платы, ежемесячные надбавки за стаж работы (выслугу лет) устанавливаются пропорционально отработанному времени.».

2) приложение №1 к Положению о системе оплаты труда работников муниципальных общеобразовательных учреждений, находящихся в ведении Управления образования Администрации Верхнекетского района и финансируемых из средств субвенции на обеспечение государственных гарантий прав на получение общедоступного и бесплатного дошкольного, начального общего, основного общего, среднего (полного) общего образования в рамках общеобразовательных программ в муниципальных общеобразовательных учреждениях, утвержденном указанным постановлением дополнить пунктом 30 следующего содержания:

«30. Тьютор.»

2. Настоящее постановление вступает в силу с момента опубликования в районной газете «Заря Севера» и распространяется на правоотношения, возникшие с 01.09.2011 года.
3. Контроль за исполнением настоящего постановления возложить на заместителя Главы Верхнекетского района по социальным вопросам М.П. Гусельникову

И.о. Главы Верхнекетского района М.П. ГУСЕЛЬНИКОВА.

Конкурс на замещение вакантной должности

Администрация Сайгинского сельского поселения объявляет конкурс на замещение вакантной должности муниципальной службы ведущего специалиста по финансам Администрации Сайгинского сельского поселения.

Конкурс проводится в 16:00 20 декабря 2011 года в Администрации Сайгинского сельского поселения по адресу: 636520, Томская область, Верхнекетский район, п.Сайга, ул.Молодогвардейская, 5.

Требования, предъявляемые к претенденту на замещение этой должности:

1) высшее профессиональное образование,

2) стаж муниципальной службы на старших должностях муниципальной службы не менее года либо стаж работы по специальности не менее двух лет, опыт и знание работы, необходимые для выполнения обязанностей по указанной должности по направлениям экономика, финансы, бухгалтерский учет.

Документы на участие в конкурсе принимаются с 30 ноября по 14 декабря 2011 года в Администрации Сайгинского сельского поселения по адресу: 636520, Томская область, Верхнекетский район, п.Сайга, ул.Молодогвардейская, 5, управляющий делами. Время приема документов: с 08:45 до 12:45, с 14:00 до 17:00 (в понедельник - до 18:00). Телефоны для справок: 8 (38258) 3-61-36 (управляющий делами), 8 (38258) 3-62-00 (Глава Сайгинского сельского поселения).

Информация о проведении конкурса размещена на официальном сайте муниципального образования «Верхнекетский район» http://vkt.tomsk.ru/.

УТВЕРЖДАЮ
Глава Сайгинского сельского поселения
_____ Ю.А. Кальсин

ДОЛЖНОСТНАЯ ИНСТРУКЦИЯ
ведущего специалиста по финансам
I. Общие положения

1. Должность ведущего специалиста по финансам является должностью муниципальной службы и относится к старшей группе должностей муниципальной службы.

2. На должность ведущего специалиста по финансам назначается лицо, имеющее высшее профессиональное (экономическое, финансово-экономическое) образование и стаж муниципальной службы не менее года или стаж работы по специальности не менее двух лет.

3. Ведущий специалист по финансам назначается и освобождается от должности Главой администрации Сайгинского сельского поселения. Проходит соответствующую аттестацию в сроки, определенные Положением об аттестации муниципальных служащих.

4. Ведущий специалист по финансам должен знать:

- законодательство о бухгалтерском учете;
- постановления, распоряжения, приказы, другие руководящие, методические и нормативные материалы вышестоящих финансовых и контрольно-ревизионных органов по вопросам формирования бюджета поселений, организации бухгалтерского учета и составления отчетности, а также касающиеся хозяйственно-финансовой деятельности администрации;
- гражданское право, финансовое, налоговое и хозяйственное законодательство;
- положения и инструкции по организации бухгалтерского учета в администрации, правила его ведения;
- порядок оформления операций и организацию документооборота по участкам учета;
- формы и порядок финансовых расчетов;
- порядок приемки, оприходования, хранения и расходования денежных средств, товарно-материальных и других ценностей;
- правила расчета с дебиторами и кредиторами;
- условия налогообложения юридических и физических лиц;
- порядок списания со счетов бухгалтерского учета недостач, дебиторской задолженности и других потерь;
- правила проведения инвентаризаций денежных средств и товарно-материальных ценностей;
- порядок и сроки составления бухгалтерского баланса и отчетности;
- современные средства вычислительной техники и возможности их применения для выполнения учетно-вычислительных работ и анализа производственно-хозяйственной деятельности администрации;
- свободно работать в программных модулях: «АЦК», «Парус-зарплата», «Парус-бюджет», «Парус-бухгалтерия», «СЭДФК», «ПК Спринт», «Web – бюджетная отчетность»;
- правила проведения проверок и документальных ревизий;
- экономику, организацию производства, труда и управления.

5. Ведущий специалист по финансам в своей деятельности руководствуется Конституцией Российской Федерации, федеральными конституционными и федеральными законами, Бюджетным кодексом Российской Федерации, Налоговым кодексом Российской федерации, указами и распоряжениями Президента Российской Федерации, постановлениями и распоряжениями Правительства Российской Федерации, законами Томской области, Уставом Сайгинского сельского поселения, правилами внутреннего трудового распорядка и настоящей должностной инструкцией.

6. Ведущий специалист по финансам осуществляет руководство бухгалтером администрации Сайгинского сельского поселения.

II. Должностные обязанности

1. Ведущий специалист по финансам выполняет следующие функции:

- осуществляет формирование проекта бюджета. Готовит документацию для утверждения бюджета и отчетов об исполнении бюджета поселения;
- организует работу по исполнению бюджета поселения;
- осуществляет организацию бухгалтерского учета хозяйственно-финансовой деятельности администрации Сайгинского сельского поселения и контроль за экономным использованием материальных, трудовых и финансовых ресурсов, сохранность собственности муниципального образования «Сайгинское сельское поселение»;
- формирует в соответствии с законодательством о бухгалтерском учете учетную политику, исходя из структуры и особенностей деятельности администрации, необходимости обеспечения его финансовой устойчивости;
- возглавляет работу по подготовке и принятию рабочего плана счетов, форм первичных учетных документов, применяемых для оформления хозяйственных операций, по которым не предусмотрены типовые формы документов внутренней бухгалтерской отчетности;
- обеспечивает формирование и своевременное представление полной и достоверной экономической и бухгалтерской информации о деятельности администрации, его имущественном положении, расходах;
- организует разработку и выполнение планов и программ комплексного социально-экономического развития муниципального образования;
- осуществляет сбор статистических показателей, характеризующих состояние экономики и социальной сферы муниципального образования «Сайгинское сельское поселение», и представляет указанные данные соответствующим органом в установленном порядке;
- организует учет финансовых, расчетных и кредитных операций;
- обеспечивает законность, своевременность и правильность оформления документов, составление экономически обоснованных отчетных калькуляций себестоимости продукции, работ (услуг), погашение в установленные сроки задолженности по ссудам;
- формирует и обеспечивает размещение, исполнение муниципального заказа на поставку товаров, выполнение работ и оказание услуг для муниципальных нужд в муниципальном образовании «Сайгинское сельское поселение»;
- осуществляет контроль за соблюдением порядка оформления первичных и бухгалтерских документов, расчетов и платежных обязательств;
- организует своевременное проведение инвентаризаций основных средств, товарно-материальных ценностей и денежных средств;
- участвует в проведении экономического анализа хозяйственно-финансовой деятельности организации по данным бухгалтерского учета и отчетности в целях выявления внутрихозяйственных резервов, устранения потерь и непроизвольных затрат;
- ведет работу по обеспечению строго соблюдения штатной, финансовой и кассовой дисциплины, смет административно-хозяйственных и других расходов, законности списания с бухгалтерских балансов недостач, дебиторской задолженности и других потерь;
- участвует в разработке и внедрении рациональной плановой и учетной документации, прогрессивных форм и методов ведения бухгалтерского учета на основе применения современных средств вычислительной техники;
- обеспечивает составление баланса и оперативных сводных отчетов о доходах расходах средств, об исполнении бюджета, другой статистической отчетности, представление их в установленном порядке в соответствующие органы;
- оказывает методическую помощь работникам подразделений администрации по вопросам бухгалтерского учета, контроля, отчетности и экономического анализа;
- сообщает главе администрации Сайгинского сельского поселения о выявленных недостатках в работе бухгалтерии, с обязательным объяснением причин их возникновения, а также предложением способов их устранения;
- согласовывает служебные обязанности для подчиненных ему специалистов и принимает меры по обеспечению их исполнения;
- участвует в работе Совета Сайгинского сельского поселения, в проведении публичных слушаний, собраний и конференций граждан, опросов граждан, мероприятиях, организованных по инициативе Совета, главы сельского поселения;
- осуществляет подготовку проектов постановлений и распоряжений Главы Сайгинского сельского поселения по финансовым вопросам;
- обеспечивает своевременную обработку бухгалтерских документов, их сохранность и сдачу в архив;
- согласовывает назначение, увольнение и перемещение материально-ответственных лиц;
- проводит инструктаж материально-ответственных лиц по вопросам учета и сохранности ценностей, находящихся на их ответственном хранении;

2. Ведущий специалист по финансам соблюдает ограничения и запреты, связанные с муниципальной службой.

III. Права

Ведущий специалист по финансам имеет право:

- вносить на рассмотрение главы Сайгинского сельского поселения предложения по улучшению хозяйственно-финансовой деятельности;
- получать от специалистов администрации Сайгинского сельского поселения информацию, необходимую для осуществления своей деятельности;
- самостоятельно вести переписку по вопросам, входящим в компетенцию бухгалтерии и не требующим решения главы администрации;
- подписывать документы в пределах своей компетенции;
- повышать квалификацию;
- знакомиться по первому требованию с материалами своего личного дела;
- на предоставление гарантии, предусмотренных законодательством о муниципальной службе.

IV. Ответственность

Ведущий специалист по финансам несет ответственность:

- за ненадлежащее исполнение или неисполнение своих должностных обязанностей, предусмотренных настоящей должностной инструкцией, - в пределах, определенных действующим трудовым законодательством Российской Федерации;
- за правонарушения, совершенные в процессе осуществления своей деятельности, - в пределах, определенных действующим административным, уголовным и гражданским законодательством Российской Федерации;
- за причинение материального ущерба – в пределах, определенных действующим трудовым и гражданским законодательством Российской Федерации;
- за сохранность служебных документов;
- за достоверность информации, содержащейся во всех подготовленных ведущим специалистом по финансам документах;
- за разглашение служебной информации.

С должностной инструкцией ознакомлен(а)
_____«___» _____ 20 _ г.

Трудовой договор №
на замещение должности муниципальной службы

Глава администрации Сайгинского сельского поселения, действующий на основании Устава муниципального образования «Сайгинское сельское поселение» (далее «Работодатель»), с одной стороны, и _____
(ФИО муниципального служащего)
(далее - «Муниципальный служащий»), с другой стороны, заключили настоящий договор о нижеследующем:

I. Трудовая функция, место работы и правовой статус муниципального служащего

1. Муниципальный служащий обязуется осуществлять трудовую функцию на должности муниципальной службы, именуемой ведущий специалист по финансам, относящейся к старшей группе должностей, находящейся в штате администрации Сайгинского сельского поселения.

2. Трудовая функция Муниципального служащего определяется должностной инструкцией.

3. Рабочее место Муниципального служащего находится по адресу: 636520, Томская обл., Верхнекетский р-н, п.Сайга, ул. Молодогвардейская, 5.

4. Правовой статус Муниципального служащего определяется законодательством Российской Федерации и Томской области о труде и муниципальной службе.

5. Муниципальному служащему предоставляются права и гарантии, предусмотренные статьями 11 и 23 Федерального закона от 02.03.2007 № 25-ФЗ «О муниципальной службе в Российской Федерации», а также иными нормативными правовыми актами, в частности, – все виды обязательного государственного страхования.

6. На муниципального служащего возлагается исполнение обязанностей и соблюдение запретов, предусмотренных статьями 12 и 14 Федерального закона от 23.03.2007 № 25-ФЗ «О муниципальной службе в Российской Федерации».

II. Условия оплаты труда (денежное содержание) муниципального служащего

7. Муниципальному служащему устанавливается денежное содержание в составе:

1) Месячного должностного оклада в размере, равном 6246,00 рублей;

2) Ежемесячной надбавки к должностному окладу за выслугу лет на муниципальной службе;

3) Ежемесячной надбавки к должностному окладу за особые условия муниципальной службы;

4) Премии по результатам работы;

5) Материальной помощи;

6) Районного коэффициента и процентной надбавки к заработной плате за работу в районах Крайнего Севера и приравненных к ним местностям, начисляемых на все виды денежного содержания Муниципального служащего, за исключением материальной помощи, в случаях и в размерах, установленных законодательством Российской Федерации и Томской области.

8. Размеры выплачиваемых Муниципальному служащему составных частей его денежного содержания, а также условия и порядок их выплаты определяются в соответствии со статьей 11 Закона Томской области от 11.09.2007 № 198-ОЗ «О муниципальной службе в Томской области».

III. Режим рабочего времени и времени отдыха муниципального служащего

9. Муниципальному служащему устанавливается 36-часовая рабочая неделя с рабочим днем с 8.45 до 17.15. Выходными днями являются суббота и воскресенье.

10. Муниципальному служащему предоставляются:

- ежегодный основной оплачиваемый отпуск – 30 календарных дней;
- ежегодный дополнительный оплачиваемый отпуск за выслугу лет из расчета один календарный день за каждый год муниципальной службы, но не более предела, установленного частью 4 статьи 10 Закона Томской области от 11.09.2007 №198-ОЗ «О муниципальной службе в Томской области»;
- ежегодный дополнительный оплачиваемый отпуск за работу в районе, приравненном к районам Крайнего Севера – 16 календарных дней.

IV. Дата начала работы и срок действия договора

11. Муниципальный служащий обязуется приступить к работе с 26 декабря 2011 года.

12. Настоящий Трудовой договор действует на неопределенный срок.

НАНИМАТЕЛЬ
ИНН
Адрес: 636500, Томская обл,
Верхнекетский р-н, п.Сайга,
ул.Молодогвардейская, 5
Глава администрации
Сайгинского сельского поселения
_____
(подпись)

МУНИЦИПАЛЬНЫЙ СЛУЖАЩИЙ
ИНН
СНИЛС
Адрес:
_____
(Ф.И.О.)
_____
(подпись)

Место ответственности родителей по семейному законодательству в системе юридической ответственности

Государство посредством института ответственности обязано предупредить, а в случае необходимости наказать правонарушителей. Родители как субъекты семейных правоотношений за совершённое ими семейное правонарушение привлекаются к семейно-правовой ответственности, кроме того, они могут нести уголовную, гражданскую, административную ответственность.

От семейно-правовой ответственности родителей следует отличать другие виды юридической ответственности,к которой могут быть привлечены родители. Так, ст. 5.35 Кодекса об административных правонарушениях РФ установлено: «Неисполнение или ненадлежащее исполнение родителями или иными законными представителями несовершеннолетних обязанностей по содержанию, воспитанию, обучению, защите прав и интересов несовершеннолетних влечёт предупреждение или наложение административного штрафа в размере от 100 до 500 рублей».

В действующем Уголовном кодексе РФ имеется гл. 20 «Преступления против семьи и несовершеннолетних». Например, ст. 157 предусматривает уголовную ответственность за злостное уклонение родителя от уплаты алиментов: «Злостное уклонение родителя от уплаты по решению суда средств на содержание несовершеннолетних детей, а равно нетрудоспособных детей, достигших 18-летнего возраста, наказывается обязательными работами на срок от 120 до 180 часов, либо исправительными работами на срок до одного года, либо арестом на срок до трёх месяцев». Алименты являются семейно-правовой обязанностью, и её неисполнение влечёт применение семейно-правовой ответственности,а злостное уклонение от уплаты алиментов — уголовную ответственность.

За неисполнение или ненадлежащее исполнение обязанностей по воспитанию детей родители могут быть привлечены также к гражданско-правовой ответственности (ст.ст.1073–1075 Гражданского кодекса РФ).

Возможность взыскать в пользу ребенка компенсацию за причинение ему морального или имущественного вреда прямо не предусмотрена семейным законодательством, но вытекает из положений ст. 151, 1064, 1099 Гражданского кодекса РФ. Родитель, который допустил факты нарушения своих обязанностей, не исполнил свои обязанности по предоставлению ребёнку питания и одежды,что повлекло причинение вреда здоровью ребёнка, может быть привлечён к гражданско-правовой ответственности в форме компенсации морального вреда и возмещения убытков.

Согласно п. 1 ст. 63 Семейного кодекса РФ родители несут ответственность за воспитание своих детей. По мере взросления ребёнка ответственность его родителей меняется по содержанию: от основной ответственности за вред, причиненный несовершеннолетним в возрасте до 14 лет,к субсидиарной (дополнительной) ответственности за вред, причинённый несовершеннолетним в возрасте от 14 до 18 лет, и, наконец, по достижении ребенком 18 лет или в связи с наступлением обстоятельств, с которыми закон связывает возникновение дееспособности в полном объёме, родители полностью освобождаются от ответственности за результаты воспитания своего ребёнка.

В ст. 65 Семейного кодекса РФ законодатель указал, как нельзя воспитывать, какие способы не должны применяться в процессе воспитания. Так, например, недопустимы пренебрежительное, жестокое, грубое, унижающее человеческое достоинство обращение, оскорбление или эксплуатация детей, причинение вреда физическому или психическому здоровью детей, их нравственному развитию. Ненадлежащее выполнение родительских обязанностей, безусловно, представляет угрозу для полноценного развития ребёнка, для безопасности общества в целом. Родители, осуществляющие родительские права в ущерб правам и интересам детей, несут ответственность в установленном законом порядке. Следовательно, противоправное поведение является одним из условий привлечения родителей к ответственности.

Таким образом,семейно-правовую ответственность родителей как предусмотренную санкциями норм семейного права и (или) условиями семейно-правового договора меру возможного воздействия на родителя в случае совершения им семейного правонарушения, которая влечёт для него лишения или ограничения личного неимущественного или имущественного права.

А.А. ГАВРЮШКОВА-РУБЧЕВСКАЯ, помощник прокурора района, юрист 3 класса.

Районный конкурс предпринимательских проектов

Администрация Верхнекетского района объявляет о проведении районного конкурса предпринимательских проектов в муниципальном образовании «Верхнекетский район» в соответствии с постановлением Администрации Верхнекетского района № 766 от 17.08.2009 «Об утверждении Порядка проведения районного конкурса предпринимательских проектов в муниципальном образовании «Верхнекетский район».

Начало приёма заявок: **18 ноября 2011 года.**

Окончание приёма заявок: **17 часов, 17 декабря 2011 года.**

Цель Конкурса – оказание муниципальной поддержки субъектам малого предпринимательства на этапе их становления (не более двух лет с момента государственной регистрации) в сфере производства продукции (выполнения работ, оказания услуг) в процессе реализации предпринимательских проектов.

Победителям Конкурса предоставляются субсидии в сумме,не превышающей 150 тыс. рублей, на безвозмездной и безвозвратной основе в целях возмещения затрат в связи с производством (реализацией) товаров, выполнением работ, оказанием услуг в части затрат в связи с реализацией предпринимательского проекта.

Субсидии направляются на возмещение части затрат по приобретению основных средств (не менее 70 процентов от суммы субсидии) и иные затраты, в том числе на оплату маркетинговых исследований, процентной ставки по кредитным договорам, договорам займа, но не более ставки рефинансирования Центрального банка Российской Федерации на момент подведения итогов Конкурса, кроме затрат на заработную плату, налоги, командировки, представительские расходы.

Субсидии предоставляются при условии софинансирования предпринимательского проекта за счёт собственных средств в объёме не менее 30 процентов от суммы запрашиваемой субсидии путём предоставления подтверждающих документов.

Адрес для отправки Заявок по почте - 636500, Томская область, Верхнекетский район, р.п.Белый Яр, ул.Гагарина, д.15, отдел по поддержке и развитию предпринимательства Администрации Верхнекетского района.

Адрес местонахождения Организатора – Томская область, Верхнекетский район, р.п. Белый Яр, ул. Гагарина, 15, Администрация Верхнекетского района, отдел по поддержке и развитию предпринимательства.

Подробная информация о Конкурсе на сайте: http://vkt.tomsk.ru в разделе «Малый бизнес».

Контактный телефон – 8 (38258) 2-26-72

Факс организатора – 8 (38258) 2-14-84

Контактные e-mail: vkttorg@mail.ru

ПРОДАМ

●***полдома*** по ул. Курской,8.
Тел. 8-906-947-92-90,
8-952-800-27-42.

●***дом-особняк*** в п. Клюквинка, 55 кв. м, с земельным участком 28 соток.
Тел. 8-909-545-11-16.

●***трёхкомнатную благоустроенную квартиру***, большую, хорошей планировки, Белый Яр, Свердлова,16. Рассмотрю варианты обмена.
Тел. 8-909-539-73-00,
8-913-813-38-11.

●**или ОБМЕНЯЮ на *авто трёхкомнатную благоустроенную квартиру*** (S-58 м², перепланировка на двухкомнатную, большая гостиная, гардеробная, евроремонт) по адресу: ул. Таёжная,1В.
Тел. 8-913-800-52-79.

●***трёхкомнатную квартиру*** на земле.
Тел. 8-901-610-11-00,
8-901-617-01-76.

●***«ВАЗ-2114»*** ХТС,2006 г.в. Цена 180 т.р.,торг.
Тел. 8-913-118-80-32.

●***«Волга-3110»*** 2002 г.в. ОТС,срочно,недорого.
Тел. 2-30-88,
8-952-177-73-28.

●***«Nissan Cefiro»*** в новом кузове. ОТС.
Тел. 8-913-814-98-18.

●***«TOYOTA CARINA»*** 1993 г. Сено в рулонах.
Тел. 2-34-89,
8-953-928-95-29.

●***грузовик-фургон «Foton»*** 2007 г.в.,грузоподъёмность 3 тонны.
Тел. 8-905-991-85-33.

●***автомобиль «TOYOTA PREMIO»*** 2001 г.в.
Тел. 8-905-991-85-33.

●***болотоход,*** всё новое.
Тел. 8-913-814-98-18.

●***холодильник «Бирюса 29 S»,*** двухкомпрессорный.
Тел. 8-913-873-08-97.

● ***детский школьный уголок.***
Тел. 2-33-88,
8-913-885-46-18.

●***два зимних костюма*** для мальчиков 1,5-2, 3-4 лет в хорошем состоянии.
Тел. 8-913-842-65-78.

●***двухмесячных поросят***.
Тел. 3-01-95,
8-960-976-51-74.

●***поросят,*** возраст один месяц. П. Клюквинка,Кайсины.
Тел. 2-41-66,
8-901-613-95-93.

●***картофель.***
Тел. 3-41-57,
8-923-409-68-19.

Лесоперерабатывающему предприятию ТРЕБУЕТСЯ пилоточ для заточки пил на раму Р-63.
Обращаться по тел. 8-913-889-28-00.
Св-во серия 70 № 00258075

Администрация Белоярского городского поселения ОБЪЯВЛЯЕТ ОТКРЫТЫЙ АУКЦИОН по продаже земельного участка для индивидуального жилищного строительства по адресу: *р.п. Белый Яр, пер. Томский, 3,* кадастровый номер земельного участка 70:04:0101003:0747, общая площадь 999,0 кв.м, начальная цена 80000 руб., шаг аукциона - пять процентов от начальной стоимости земельного участка. Задаток – 10% от начальной стоимости земельного участка. Приём заявок осуществляется по адресу: р.п. Белый Яр, пер. Банковский, 8, до 20 декабря 2011 г.

Аукцион состоится по адресу: р.п. Белый Яр, ул. Гагарина, 19, в 14 часов 30 минут 26 декабря 2011 года.

В магазине «Техника» имеются в продаже мотобуксировщики:

- ***«Бурлак MTR»*** 6,5 л.с. (Рыбинск) – 62200 р.;
- ***«Бурлак MTR»*** 9 л.с. с вариатором (Рыбинск) – 79000 р. ;
- ***«Север-СК 500»*** 7 л.с. с вариатором (Томск) – 52000 р. ;
- ***«Север СК 500»*** 7 л.с. (Томск) – 46500 р.

Телефон: 2-34-07. Реклама

Товар подлежит обязательной сертификации Св-во серия 70 № 00230467

От всей души

Поздравляем наших новобрачных Ирину НАСРЕТДИНОВУ и Андрея САЛИКОВА с бракосочетанием!

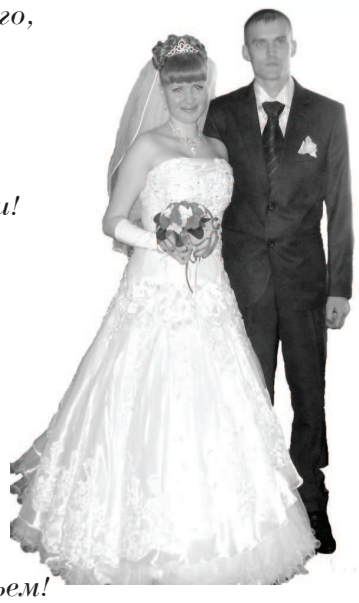

Счастья вам совместного,
Нежности взаимной,
Жизни позитивной.
Общих увлечений,
Обоюдной страсти,
Добра и уваженья,
Даже в ссорах – сласти!
Радости – в заботах,
Лёгкости – в быту,
Чтоб могли исполнить
Каждую мечту!
Чтобы в вашем доме
Детский смех звенел,
Хватало чтоб веселья
Среди семейных дел.
Минуя все преграды,
Тревоги и напасти,
Идти по жизни рядом
И наслаждаться счастьем!

Ваши любимые родные, родители, подружки, друзья.

***

Поздравляем с днём рождения Александра Васильевича КАЗАКОВА!

Приходят юбилеи и уходят,
Но вьётся над землёй их сладкий дым.
И глупая мысля в потёмках бродит,
Как хорошо быть просто молодым.

Твои девчонки: Лора, Люся, Марина.

***

Поздравляем с юбилеем Александра Васильевича КАЗАКОВА!

Поздравляем юбиляра,
Скажем прямо мы,
Недаром эти прожиты года,
На коне ты был всегда.
Устраняя все помехи,
От успеха шёл к успеху,
Всё добыл своим трудом,
Есть машина, дача, дом…
Не коснётся тебя старость,
И неведома усталость.
Ты здоров и полон сил,
И по-прежнему красив.
Знаем мы, что ты по праву
Заслужил признанье, славу.

Коллектив ст. Белый Яр, ст. Санджик.

***

Поздравляем с днём рождения Надежду Александровну КУЗЬМИНУ!

Здоровья, счастья пожелать,
На жизнь не стоит обижаться,
Не стоит в жизни унывать.
Пусть будет всё: гроза, метели.
Пусть будет радость и покой,
А если станет очень грустно,
Ты помни, что мы есть, и позвони.

Ветераны строительно-монтажного поезда № 299.

***

Поздравляем с 90-летним юбилеем Зинаиду Дмитриевну ЧАЛОВУ!

Юбилеи бывают нечасто,
Юбилей – словно в небе звезда.
Мы хотим пожелать только счастья,
Счастья долгого и навсегда.
Мы целуем тебя, обнимаем,
Много радостных дней
И спокойных ночей,
Долгой жизни, здоровья желаем!

Родные.

***

Любимая доченька, внученька, сестрёнка Наденька КОСАЧЁВА, поздравляем тебя с 25-летием!

Молодость твоя пусть не кончается,
А вместе с ней – любовь и красота!
Пусть в жизни всё отлично получается,
И каждая сбывается мечта!

Мама, бабушка, сестрёнки.

Магазин «Стильные двери и окна»
Реклама
объявляет акцию «Специальные скидки!!!» до 20 %:
- молодой семье и новобрачным;
- новосёлам;
- многодетным семьям;
- родителям новорождённых;
- пенсионерам.

Св-во серия 70 № 001225681

Рассрочка, кредит. Замер бесплатный!!!
Акция действует до 15.12.2011 г.
Запись на замер по телефону: 2-61-09, сот. 8-913-873-97-21.

УСЛУГИ ТАКСИ
С 7 до 02 часов
Тел. 8-906-948-66-94, 8-913-818-59-92.
Св-во серия 70 № 001455378 Реклама

ТАКСИ
Тел. дом. 2-68-07, 8-961-890-29-41, 8-952-892-65-55, 8-913-842-81-17.
Св-во ГР 70 № 001225774 Реклама

В селе Первомайском введён в действие завод по производству молочной и хлебобулочной продукции. Цены ниже оптовых в г. Томске.
Предлагаем предпринимателям района сотрудничество на взаимно выгодных условиях. При определённом объёме заказов предусмотрена шкала скидок до 10 %.
Контактные телефоны: (8-38-245) 2-29-70, 2-20-70.
Св-во серия 70 № 001442710 Реклама

В новый мебельный магазин ТРЕБУЮТСЯ СОТРУДНИКИ: *директор, продавец, грузчики-сборщики.*
Тел. 8-913-850-29-28.
Св-во серия 70 № 001079402

ПРОДАМ погрузчик «ЛТ-65» в рабочем состоянии.
Обращаться по телефону: 8-913-889-28-00.
Св-во серия 70 № 00258075 Реклама

ТАКСИ
Тел. дом. 2-34-88, 8-913-828-77-23.
Св-во серия 70 № 001487205 Реклама

НОВОЕ ПОСТУПЛЕНИЕ МЕБЕЛИ
в широком ассортименте в магазинах «Анисья», «Продукты», «Астория», «Луиза», а также промышленных товаров. Реклама
Справки по телефону: 3-02-85.
Товар подлежит обязательной сертификации Св-во серия 70 № 001589353

Изучается спрос населения на рулонное сено. По данному вопросу просим обращаться в администрации поселений, запись жителей Белоярского поселения по тел. 2-66-30.

Поздравление с фото

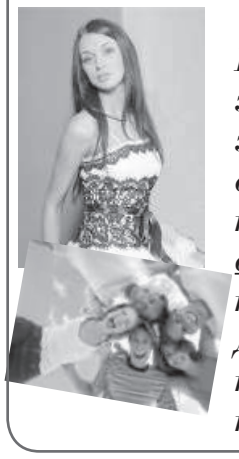

Уважаемые читатели!

Вы можете поздравить родных, знакомых, друзей через нашу газету, поместив поздравление вместе с принесённой вами фотографией (фото возвращается сразу), или местное телевидение.

Доставьте радость тем, кого поздравите, сделайте им сюрприз! Реклама **Редакция.**

ПРОГНОЗ ПОГОДЫ

Четверг, 1 декабря -18... -13
Пятница, 2 декабря -19... -13
Суббота, 3 декабря -18... -14

РЕКЛАМА

●**ПРОДАМ *дрова (сосна)*.** Тел. 8-952-804-12-31, 8-901-609-10-87.
Св-во серия 70 № 001455513

●**ПРОДАМ *дрова сухие*.** Тел. 8-903-954-40-19.
Св-во серия 70 № 001457025

●**ПРОДАМ *дрова (берёза, осина), срезку сухую.*** Тел. 8-909-542-60-56.
Св-во серия 70 № 001455786

●**ПРОДАМ *срезку (сухую, крупную), дрова-швырок (сухие, сырые), слётку.*** Тел. 8-960-972-48-41.
Св-во серия 70 № 001455378

●**ПРОДАМ *слётку сухую, дрова швырок.*** Тел. 8-952-802-57-08.
Св-во серия 70 № 001517007

●**ПРОДАМ *крупную сырую слётку, дрова, опилки.*** Тел. 2-12-37, 8-906-957-87-57, 8-960-976-02-66.
Св-во серия 70 № 001487715

●**ПРОДАМ *дрова (швырок),*** доставка а/м «КамАЗ», загрузка 10 м³, пенсионерам (по возрасту) скидка. Тел. 2-12-58, 2-61-35, 8-903-914-86-50, 8-901-607-24-35.
Св-во серия 70 № 001517527

●**ПРОДАМ *сухую слётку.*** Тел. 8-923-404-18-78.
Св-во серия 70 № 001487898

●**ЗАКУПАЕМ *калину, брусникy, шиповник, чагу*. ПУШНИНУ: *соболь, белка, норка, ондатра***. Очень дорого. Тел. 8-923-422-00-12, 8-909-544-88-64.
Св-во серия 70 № 001467771

●**ЧИСТКА, *копка колодцев. Строительные и хозяйственные работы, кладка кафеля.*** Тел. 2-33-96, 8-906-199-21-94, 8-960-969-27-96.
Св-во серия 70 № 001517584

●**СТОЛЯРНЫЙ ЦЕХ *изготовит: двери тепловые, межкомнатные. Межкомнатные арки, порталы. Мебель из массива дерева и из ламинированного ДСП*** по вашим размерам. Замеры и консультация бесплатно. Тел. 2-33-50, 8-909-541-34-19, Александр.
Св-во серия 70 № 001225934

●**ВОЗОБНОВИЛА РАБОТУ парикмахерская «Цирюльня»** по адресу: ул. Свердлова, 11А. ***Все виды парикмахерских услуг, маникюр.*** Тел. 8-952-177-61-56.
Св-во серия 70 № 000853462

●**3,4 декабря 2011 года диагностика всех систем автомобиля** сканером. ***Промывка инжектора, замена масла***. Обращаться по адресу ул. Береговая, 7, «Хозяйский двор». Тел. 8-961-097-25-66, 8-961-097-16-53.
Св-во серия 70 № 001487967

КУПЛЮ

●***одно-, двухкомнатную благоустроенную квартиру***. Тел. 8-913-810-99-74.

●***квартиру*** под материнский капитал. Тел. 2-23-25, 8-903-915-49-43.

СДАМ

●***однокомнатную квартиру*** в г. Томске. Тел. 8-913-812-28-88.

СНИМУ

●***двухкомнатную квартиру.*** Тел. 8-903-950-55-40.

●***жильё.*** Тел. 2-44-22, 8-923-422-29-30.

РАЗНОЕ

●утерянный аттестат об основном образовании № Б 6424501 на имя Юлии Сергеевны Айдаровой **считать НЕДЕЙСТВИТЕЛЬНЫМ.**

Медицинская общественность района скорбит по поводу смерти

КАЗАКОВОЙ Лидии Ивановны.

Ушла из жизни одна из старейших врачей, отдавших более 30 лет служению людям. Летом 1954 года, после окончания Томского государственного медицинского института имени В.М. Молотова по специальности «педиатрия», приехала в наш район молодой педиатр Лидия Ивановна Казакова. Ни суровый климат, ни бездорожье не испугали молодого специалиста. В любое время года - в грязь и метель, в холод и дождь, - в любое время суток днём и в тёмную ночь – приходила на помощь своим маленьким пациентам Лидия Ивановна. Идёт время, накапливается опыт, и на приём уже приходят дети её первых пациентов. Сколько детей прошло через её руки, сколько матерей благодарили врача-педиатра Казакову Л.И. за возвращённое здоровье, за счастье жить! Лидия Ивановна была постоянным участником выездной бригады, оказывающей медицинскую помощь жителям посёлков района. Приём шёл до последнего пациента, затягивался до 11-12 часов ночи.

Вся жизнь Лидии Ивановны – дети. Больные, нуждающиеся в её бескорыстной любви, добром сердце, умных руках. Эти руки были руками матери. Снимали боль, отодвигали страдания. Они были всегда рядом, эти руки. Лидия Ивановна жила болью детей, умирала и выздоравливала вместе с ними, боролась за эту жизнь, не считаясь ни с чем. Дом, семья, отдых – всё отступало перед чувством долга. В этой нелёгкой борьбе – жизнь или смерть – делалось всё возможное и сверх того. И болезнь уходила, сражённая самоотдачей, знаниями, мужеством врача.

Каждый выздоровевший ребёнок – победа. И наполнялась душа тихой, светлой радостью: он будет жить, расти, творить.

Лидия Ивановна была непререкаемым авторитетом для пациентов и коллег, являлась образцом современного педиатра, объединившего в себе глубокие профессиональные знания, душу доброго и чуткого человека, руководителя, чётко понимающего поставленные перед ним задачи. Лидия Ивановна была наставником молодёжи, готовым постоянно делиться накопленными профессиональными знаниями и опытом.

Память о Казаковой Лидии Ивановне надолго сохранится в наших сердцах.

И.Д. Бакулина, Н.А. Горлушко, Е.И. Прозорова, Е.И. Гусева, Л.Н. Растворова, Г.М. Адаховская, Г.А. Павлова, Н.И. Панов, С.Н. Гусев, Г.Н. Панова, А.Я. Класс, Э.В. Класс, Л.М. Щепина, О.М. Медникова, А.П. Медников, Л.В. Музыкантова, А.В. Бакулин, Н.А. Смирнова.

Выражаю искреннее соболезнование Виталию Калеганову, Николаю Шумкину, Ирине Калегановой в связи с преждевременной смертью мамы

КАЛЕГАНОВОЙ Зиновии Мироновны.

В.В. Втюрин.

Выражаю искреннее соболезнование Галине Леонидовне Смольниковой в связи с преждевременной смертью мамы

КАЛЕГАНОВОЙ Зиновии Мироновны.

В.В. Втюрин.

Выражаю искреннее соболезнование Марине Семёновой, Михаилу Смольникову, Алексею Зубову в связи со смертью бабушки

КАЛЕГАНОВОЙ Зиновии Мироновны.

В.В. Втюрин.

Выражаем глубокое соболезнование Анне Давыдовне Загудаевой, родным и близким по поводу преждевременной смерти

сына.

Н.И. Подковырин, В.И. Пихлецкая.

Выражаем глубокое соболезнование Анне Загудаевой, родным и близким по поводу преждевременной смерти

ЗАГУДАЕВА Андрея Васильевича.

Кл. руководитель Н.В. Овчинникова, обучающиеся 9 А класса МБОУ «Степановская СОШ».

Выражаем искреннее соболезнование Александре Яковлевне Кончагиной, сыну Володе и всем родным в связи с преждевременной смертью любимого сына

КОНЧАГИНА Сергея Алексеевича.

Т.Н. Долотова, Н.С. Данилова.

Администрация Верхнекетского района, Дума Верхнекетского района выражают глубокое соболезнование родным и близким по поводу кончины ветерана труда

КАЗАКОВОЙ Лидии Ивановны.

Выражаем искреннее соболезнование родным и близким по поводу смерти

КАЗАКОВОЙ Лидии Ивановны.

Бывшие коллеги: семьи Гусевых, Пановых, Н.А. Смирнова, Л.Н. Растворова, Л. М. Щепина.

ГУ-Управление Пенсионного фонда в Верхнекетском районе выражает искреннее соболезнование Надежде Ивановне Бельской, родным и близким в связи с преждевременной смертью

БЕЛЬСКОГО Александра Владимировича.

Скорбим вместе с вами.

Выражаем глубокое соболезнование Надежде Ивановне Бельской, родным в связи с преждевременной смертью мужа, отца, сына, брата

БЕЛЬСКОГО Александра Владимировича.

Скорбим вместе с вами.

Семьи Танасийчук, Романовых.

Выражаем искреннее соболезнование родным и близким в связи с преждевременной смертью

БЕЛЬСКОГО Александра Владимировича.

Совет ветеранов аэропорта п. Белый Яр.

Выражаем искреннее соболезнование родным и близким по поводу преждевременной смерти

БЕЛЬСКОГО Александра Владимировича.

Скорбим вместе с вами.

Одноклассники 10 А, выпуск 1976 года.

Выражаем глубокое соболезнование семьям Бельских по поводу преждевременной смерти мужа, отца, сына, брата

БЕЛЬСКОГО Александра Владимировича.

Скорбим вместе с вами.

Семьи Герасимовых, Кочелаевых.

Коллектив БСШ № 1 выражает глубокое соболезнование Антону Александровичу Бельскому в связи с преждевременной смертью отца

БЕЛЬСКОГО Александра Владимировича.

Скорбим вместе с Вами.

Выражаем искреннее соболезнование Надежде Ивановне Бельской, родным и близким по поводу преждевременной смерти

БЕЛЬСКОГО Александра Владимировича.

Скорбим вместе с вами.

З.И. Комарова, Н.И. Минеева, А.П. Балыкина, А.В. Онкина, М.М. Кудашева, Л.М. Мережкина, Н.Х. Кимсанова.

Выражаем глубокое соболезнование Калерии Ивановне Бельской, Галине Владимировне Югиной, Денису, Алексею и скорбим вместе с вами о преждевременном уходе из жизни сына, брата, дяди

БЕЛЬСКОГО Александра Владимировича.

Коллектив АЗС № 11 «Нордэк».

Выражаю искреннее соболезнование Надежде Ивановне Бельской в связи с преждевременной кончиной её мужа.

В.Н. Липатников.

Выражаем искреннее соболезнование Антону Александровичу Бельскому в связи с преждевременной смертью отца

БЕЛЬСКОГО Александра Владимировича.

Е. Балахонов, Е. Лысых, Д. Сычёв.

Выражаем искреннее соболезнование Надежде Ивановне, Антону Бельским, всем родным и близким по поводу тяжёлой утраты – преждевременной смерти любимого мужа, отца, сына, брата

БЕЛЬСКОГО Александра Владимировича.

Семья Власовых.

Выражаем искреннее соболезнование Юрию Владимировичу Бельскому в связи с преждевременной смертью брата

БЕЛЬСКОГО Александра Владимировича.

Одноклассники 1978 года выпуска.

Выражаю глубокое соболезнование Надежде Ивановне, Антону Александровичу, Калерии Ивановне Бельским, родным и близким в связи с преждевременной смертью любимого мужа, отца, сына

БЕЛЬСКОГО Александра Владимировича.

Дай бог вам пережить эту невосполнимую утрату. Скорблю вместе с вами.

З.Ф. Козырева.

Выражаем глубокое соболезнование Надежде Ивановне, Калерии Ивановне, Антону Бельским, родным и близким в связи с преждевременной смертью

БЕЛЬСКОГО Александра Владимировича.

Сергей, Татьяна Демкович.

Выражаем глубокое соболезнование Надежде Ивановне, Антону Бельским, всем родным и близким в связи с преждевременной смертью

БЕЛЬСКОГО Александра Владимировича.

Скорбим вместе с вами.

Комаровы, Генералова, Нежурины.

Выражаем глубокое соболезнование Надежде Ивановне, Антону Бельским по поводу преждевременной смерти любимого мужа, отца

БЕЛЬСКОГО Александра Владимировича.

Т. Иванова.

Выражаем искреннее соболезнование родным и близким в связи со смертью любимой нашей подруги

ИВАНОВОЙ Нины Епифановны.

М.Е. Яранцева, М.С. Кайсина.

«Заря Севера»
Редактор Л.Н. Маскинова.
Учредитель: ООО «Редакция газеты «Заря Севера».
Газета зарегестрирована Управлением Федеральной службы по надзору за соблюдением законодательства в сфере массовых коммуникаций и охране культурного наследия по Сибирскому Федеральному округу 12 декабря 2006 года ПИ № ФС12-1197.
СМИ перерегистрировано в связи со сменой учредителя 12 декабря 2006 года.
Корректор – Н.И. Коновалова.
Компьютерная вёрстка – О. Горбунова.
Адрес редакции: 636500, Белый Яр, Томской области, Верхнекетского района, ул. Калинина, 1 «А».
E-mail: zs@belyar.tomsknet.ru
Телефоны: редактора (факс) – 2-13-32, общий – 2-16-35.
Компьютерный набор и вёрстка редакции газеты «Заря Севера»
Газета выходит 2 раза в неделю – в среду, субботу.
Печать офсетная, объём 2 п.л.
Издательский отдел газеты «Заря Севера» (636500), Белый Яр, Томской области, Верхнекетского района, улица Калинина, 1 «А».
Тираж 3955.
Цена договорная. Подписной индекс 54213.
Подписана в печать 28.11.2011 г. в 17.00. По графику в 22.00.

Рукописи редакция не рецензирует и не возвращает.
Мнение авторов не всегда совпадает с точкой зрения редакции.
Автор несёт ответственность за достоверность публикуемых сведений. Ответственность за достоверность сведений, изложенных в объявлении, несёт рекламодатель.

К Материалы с данным значком опубликованы на коммерческой основе.

Отпечатано в Томской городской типографии по адресу: г. Томск, ул. Дальне-Ключевская, 62.
Заказ № 3331.