АФОРИЗМ ДНЯ: *«Поэзия всегда была солнцем человечества, его древом жизни».*

Ю. Смуул.

ЗАРЯ СЕВЕРА

10 марта 2012 года
№ 20 (10093)
Суббота

Газета Верхнекетского района выходит с августа 1945 года

КОНКУРС стр. 3.
ТВ ПРОГРАММА стр. 4,5.
ВРЕМЯ И ЛЮДИ стр. 6.

ВРЕМЯ НОВОСТЕЙ

Внимание, конкурс!

Фонд развития малого и среднего предпринимательства Томской области начал конкурсный отбор молодёжи в возрасте от 16 до 30 лет для прохождения стажировок на ведущих предприятиях в Российской Федерации и за рубежом в рамках долгосрочной целевой программы «Развитие малого и среднего предпринимательства в Томской области на период 2011-2014 годы». Заявки от участников конкурса принимаются с 9.00 до 18.00 до 5 апреля 2012 года по электронному адресу: biznestomsk@gmail.com или в конвертах по адресу: пр. Кирова, 14, 5-й этаж, каб. 53, с 9.00 до 18.00. При подаче заявки по электронной почте участникам необходимо уточнить входящий номер заявки по тел. 8 (3822) 56-13-35,53-08-68. Сроки проведения конкурса — с 5 марта по 5 апреля 2012 года.

Томск — самый активный регион

«Томск является одним из лидеров по количеству разработок и активных организаций в расчёте на одного жителя, а томские вузы на порядок по своей активности превосходят вузы в других регионах», — отметил директор федерального научного учреждения «Дирекция научно-технических программ» Минобрнауки Андрей Петров в ходе видеомоста с представителями томских вузов.

Продолжается подготовка

На днях в Томск прибыли 17 инструкторов парашютно-десантной пожарной службы. 9 марта на аэродроме РОСТО в Головине они выполнили по 12 прыжков с парашютом. Инструкторы первыми в этом году прошли воздушную тренировку, а также вспомнили знания и навыки, необходимые им для выполнения своих обязанностей. В программе, кроме инструктажа, предусмотрен разбор несчастных случаев при выполнении авиалесоохранных работ, меры безопасности при проведении прыжков с парашютом, спусков с вертолётов, тушении лесных пожаров, сдача обязательных экзаменов и зачётов на подтверждение квалификации работника ПДПС и получение необходимых допусков к различным видам работ.

Классика жива

6 марта на базе Центральной районной библиотеки прошёл районный этап Всероссийского конкурса юных чтецов «Живая классика».

Считается, что современные дети стали совсем мало читать, не интересна им книга. Однако, те, кто пришёл в этот день в библиотеку поболеть за участников, могли воочию убедиться, что это не так.

Дети любят читать, интересуются как классическими, так и современными произведениями. Порою нужно просто немного «подтолкнуть», заинтересовать. Пропаганда чтения среди детей, расширение читательского кругозора, повышение общественного интереса к библиотеке - именно эти цели преследовали устроители конкурса.

Районному этапу предшествовал школьный. 77 учеников 5–6 классов прошли испытание в своих учебных заведениях. В Белом Яре пробовали свои силы 17 человек, лучшие из лучших.

Авторов и произведения ребята подбирали сами. Выбор чтецов не может не радовать. В рамках конкурса прозвучали отрывки из произведений А.С. Пушкина, Н.В. Гоголя, И.С. Тургенева, Д.Н. Мамина–Сибиряка, М.М. Пришвина. Не обошли вниманием и зарубежных авторов, читали из Ж. Уилсона, Д. Алтаузена.

Ребята подошли к конкурсу творчески, некоторые подобрали соответствующие произведению и герою костюмы, музыкальное сопровождение.

Первое место заняла Руслана Исупова (БСШ № 1), она прочла отрывок из гоголевской «Ночи перед Рождеством». Второе досталось Станиславу Полозкову из Сайгинской СОШ, он выбрал это же произведение классика. На третьем – Маргарита Юркив (БСШ № 2), её выбор - отрывок из произведения М.М. Пришвина «Белый ожерёлок».

Победители будут представлять наш район на областном этапе конкурса, который состоится 27 апреля в Томске.

Ю. ЗАВЬЯЛОВА.

Востребованная техника

В прошлом году за счёт средств Федерации и региона на условиях софинансирования было приобретено для Томской области три пожарно-химические станции (ПХС) третьего типа, четыре пожарных автомобиля, малый лесопатрульный комплекс, тягач, два трактора-бульдозера, трелёвочники. Вся эта специализированная техника позволяет осуществлять тушение пожаров в наземной зоне.

Одна из ПХС базируется в Белом Яре. Поступила и новая техника. На сегодняшний день осталось привезти ещё один трактор по зимнику, чтобы к середине марта всё техническое оснащение было на месте.

«Такого, чтобы получить в район для борьбы с лесными пожарами сразу 13 единиц техники, не припоминается. Специалисты для работы на ней уже подобраны и подготовлены», - высказался В.Н. Безруков, начальник Верхнекетского филиала Томской базы авиационной охраны лесов.

Поставлена задача обучения людей по подготовке к пожароопасному периоду. С этой целью в Белом Яре прошли плановые учения, нацеленные на отработку необходимых действий по тушению условных очагов возгорания с привлечением сил МЧС и добровольных пожарных дружин.

Как нельзя кстати, пришлась новая противопожарная техника, хорошо зарекомендовавшая себя, работа которой, как и действия всех участников в ходе учений, была оценена на «отлично».

Н. КАТАНГИН.

10 марта 2012
№ 20 (10093)
ЗАРЯ СЕВЕРА

Совет поселения в работе

29 февраля состоялось заседание Совета Степановского сельского поселения. Совет рассматривал текущие, но от этого не менее важные для территории вопросы.

К примеру, был заслушан отчёт спортинструктора поселения С.А. Попковой о работе и планах мероприятий на текущий год. Степановцы всегда славились своими спортивными достижениями, а количество занимающихся спортом растёт из года в год. Поэтому отчёт показал, как много делается в посёлке для развития массового спорта, а планы на будущее, представленные депутатами, были интересными и увлекательными. Совет рассмотрел и внёс изменения в устав муниципального образования «Степановское сельское поселение». На заседании Совета обсуждены и другие вопросы.

В. ЛИПАТНИКОВ.

Побежим-ка по Руси…

4 марта, в день выборов Президента России, на площади у Дома культуры посёлка Степановка проходил фольклорный праздник «Веснянка» с участием фольклорного коллектива нашего посёлка – «Степанидушка».

Ещё до праздника девушки-лотошницы вышли с торговлей на площадь

(пирожки постные, обереги). Открывали праздник участницы коллектива фольклорной песней «Весна-красна», затем следовал прощальный хоровод Зимы в сопровождении фольклорного пения. Многие собравшиеся на площади с удовольствием водили хоровод. Далее по программе были приметы и кричалки о зиме и весне.

Участницы коллектива «Степанидушка» не давали мёрзнуть зрителям, веселя задорными песнями и плясками. Затем проходили игры бытового характера. Участники кололи дрова для костра, на котором варилась уха. А вкуснейшую уху нам варила баба-бабариха (А.Г. Кулешова). Затем играющие кормили матрёшек, мотали клубки и всё – наперегонки. А ещё бросали дырявые валенки, кто дальше, ведь Зима уже уходит. Но полным сюрпризом для всех собравшихся были фольклорные игры, в которые когда-то играли наши прабабушки и прадедушки. Это «Горелки», «Заря-заряница», «Селезень и утица», «Ручеёк». Причём, все игры сопровождались фольклорными песнопениями. Это было так необычно и интересно! Зрители с удовольствием принимали участие в играх, особенно старалась степановская детвора. А это и правильно, так как им в дальнейшем придётся хранить и передавать другому поколению традиции и обычаи наших предков. Бурными овациями встречали появление Весны (Н. Данильченко). Она пришла к нам нынче с добрыми приметами и пожеланиями. По традиции сожгли чучело – олицетворение холода, болезни и неудач. Праздник удался! Прошёл на одном дыхании. Никто из участников не остался без призов.

Как руководитель фольклорного коллектива «Степанидушка» и его непосредственный участник, хочу в первую очередь поблагодарить женщин моего коллектива: старательных, активных и очень талантливых, а также всех, кто помогал нам в организации и проведении чудесного праздника: директора МАУ « Культура» О.Г. Майкову, директора Степановского ДК Е.М. Медведева, заведующего столярной мастерской РЦКД В.Л. Старикова, художника-модельера РЦКД Н.Г. Калиганову, звукооператора Степановского ДК А.П. Кравченко.

О.В. ТОРГАШИНА,
руководитель фольклорного коллектива «Степанидушка».

«Мы гордимся стариной»

Методическое объединение по теме «Игра-занятие как одна из форм речевого развития дошкольников» прошло в филиале № 6 (п. Степановка) МАДОУ «Верхнекетский детский сад».

В программе заседания – просмотр трёх занятий в первой, второй младших и старшей группах (воспитатели О.В. Панова, Л.Д. Чупина, Т.П. Пичугина). Особенностью работы с самыми маленькими дошколятами является использование художественного слова – потешек. Малыши с удовольствием знакомились с новыми словами «крупа пшённая», узнавали о качествах крупы – круглая, жёлтая, рассыпчатая, занимаясь элементами исследования. Дети постарше сравнивали предметы, обозначали результат словами: «больше – меньше», «столько – сколько», «высокий – низкий».

Особый познавательный уклон носило занятие в старшей группе. «Мы гордимся стариной, стала нам она родной», - так определена его тема. Дети, «погрузившись» во времена зарождения Руси, получили возможность многое узнать и увидеть, самостоятельно, с опорой на специальную таблицу, рассказать о предметах быта наших предков, их назначении.

При анализе увиденного гостями детсада были отмечены: творческий подход к организации занятий с детьми, учёт возрастных и индивидуальных особенностей, развивающая направленность обучения. Высказывались и слова благодарности коллективу за профессионализм, творческий поиск, умение по-современному общаться и сотрудничать с детьми.

Н. КАТАНГИН.

Слово участнику события

С.С. Красикова, педагог-психолог МАДОУ «Верхнекетский детский сад»:

- Это был день продуктивной успешности. Мы смогли увидеть сочетание индивидуальной и групповой работы с детьми, использование самых разнообразных методов и приёмов совершенствования познавательно-математических способностей, самостоятельности мыслительной деятельности и личностного отношения к событиям и фактам. А это – актуально!»

Администрация Верхнекетского района
ПОСТАНОВЛЕНИЕ

1 марта 2012 г. р.п. Белый Яр Верхнекетского района Томской области **№ 192**

Об установлении расходных обязательств муниципального образования «Верхнекетский район» по осуществлению государственных полномочий по расчёту и предоставлению субвенций по обеспечению жилыми помещениями детей-сирот и детей, оставшихся без попечения родителей, а также лиц из их числа, не имеющих закреплённого жилого помещения на 2012 год

В соответствии со ст. 86 Бюджетного кодекса Российской Федерации, Законом Томской области от 11.09.2007 г. № 188-ОЗ «О наделении органов местного самоуправления государственными полномочиями по обеспечению жилыми помещениями детей-сирот и детей, оставшихся без попечения родителей, а также лиц из их числа, не имеющих закреплённого жилого помещения»

ПОСТАНОВЛЯЮ:

1. Установить расходные обязательства муниципального образования «Верхнекетский район» по осуществлению государственных полномочий по расчёту и предоставлению субвенций по обеспечению жилыми помещениями детей-сирот и детей, оставшихся без попечения родителей, а также лиц из их числа, не имеющих закреплённого жилого помещения на 2012 год.
2. Настоящее постановление вступает в силу с момента опубликования в районной газете «Заря Севера» и распространяется на правоотношения, возникшие с 01.01.2012 года.
3. Контроль за исполнением настоящего постановления возложить на заместителя Главы Верхнекетского района по социальным вопросам Гусельникову М.П.

И.о. Главы Верхнекетского района С.А. АЛЬСЕВИЧ.

Администрация Верхнекетского района
ПОСТАНОВЛЕНИЕ

5 марта 2012 г. р.п. Белый Яр Верхнекетского района Томской области **№ 202**

Об установлении норматива стоимости 1 квадратного метра общей площади жилья по муниципальному образованию «Верхнекетский район», используемого для расчёта и предоставления бюджетам поселений субвенций на осуществление государственных полномочий по обеспечению жильём детей-сирот и детей, оставшихся без попечения родителей, а также лиц из их числа, не имеющих закреплённого жилого помещения в сельской местности на 2012 год

Во исполнение Закона Томской области от 11.09.2007 № 188-ОЗ «О наделении органов местного самоуправления государственными полномочиями по обеспечению жилыми помещениями детей-сирот и детей, оставшихся без попечения родителей, а также лиц из их числа, не имеющих закреплённого жилого помещения»

ПОСТАНОВЛЯЮ:

1. Установить норматив стоимости 1 квадратного метра общей площади жилья по муниципальному образованию «Верхнекетский район», используемый для расчёта и предоставления бюджетам поселений субвенций на осуществление государственных полномочий по обеспечению жильём детей-сирот и детей, оставшихся без попечения родителей, а также лиц из их числа, не имеющих закреплённого жилого помещения в сельской местности на 2012 год в размере 23450 рублей.
2. Настоящее постановление вступает в силу с момента опубликования в районной газете «Заря Севера» и распространяется на правоотношения, возникшие с 1 января 2012 года.
3. Контроль за исполнением настоящего постановления возложить на заместителя Главы Верхнекетского района по социальной политике Гусельникову М.П.

Глава Верхнекетского района А.Н. СИДИХИН.

В победителях – женщины, мужчины, дети

Успешно завершились два наших творческих конкурса, жюри подвело их итоги.

По первому конкурсу «Случай из армейской жизни. Солдатские байки» победителями стали:

I место – Н.М. Финогеев, п. Клюквинка;

Алексей Югин, военнослужащий.

II место – В.Я. Владимиров, р.п. Белый Яр;

Сергей Русских, р.п. Белый Яр.

III место – Т.И. Климова, р.п. Белый Яр.

Их конкурсные материалы уже опубликованы в нашей газете.

Второй тематический конкурс «Ах, какая женщина!» также выявил победителей:

I место – П.М. Феликс, п. Степановка - ковёр ручной работы «Женщины, с праздником!» и рассказ по воспоминаниям детства «Поездка».

II место – Т.И. Климова, р.п. Белый Яр, Анастасия Соболь, п. Степановка – подборки авторских стихотворений;

Л.А. Буславьева, Г.Н. Загвоздкина – заметка об односельчанке Л.Н. Балабановой.

III место - Сергей Русских, Аня Фелюшова, Наташа Иванова, р.п. Белый Яр – сочинения о маме.

Полина Михайловна Феликс: «Этот мой ковёр – поздравление для всех женщин! С праздником!»

Молодая учительница

В первой школе прозвенел звонок,
Коридоры потихоньку опустели.
В классе тихо, ведь идёт урок,
Снова школьники за парты сели.
Выпускница института – педагог,
От волненья голос прерывается,
Первый раз сама ведёт урок,
Мел берёт, рукой доски касается.
Первое сегодня сентября,
Дети замерли все в ожидании,
С любопытством – детские глаза,
Хочется им дать побольше знаний.
Ведь недавно школьницей была,
Бантики в косички заплетала,
Мама в школу за руку вела,
Там пятёрки часто получала.
А теперь сама уже ведёшь
Маленьких детишек несмышлёных.
Школу жизни с ними познаёшь,
Увлекая в знания влюблённых.

Т.И. КЛИМОВА, р.п. Белый Яр.

«Стала тем, кто я есть»

Такая вот у Вас работа,
Что стала Вашею судьбой.
Вниманьем, знанием, заботой
Снимать, лечить чужую боль.

Людмила Николаевна Балабанова родилась 2 июля 1951 года в посёлке Коммунар Красноярского края Ширинского района. После 10 класса в 1972 году в городе Армавире закончила медицинское училище. До 1974 года работала акушеркой в городе Славянск-на-Кубани. В августе 1974 года приехала жить в Лисицу, где с июля 1975 года трудится в Лисицынском ФАПе. Вот уже 36 лет лечит жителей нашего посёлка. Её профессия – акушер, но, живя на селе, приходится быть и фельдшером, и детским врачом. Это очень добрый, тактичный и отзывчивый человек. В любое время суток придёт на помощь, внимательно выслушает, даст совет и назначит лечение.

Людмила Николаевна хорошая хозяйка и замечательная мать, вырастила четырёх детей, и уже - бабушка. Усадьба всегда утопает в цветах, неоднократно занимала призовые места в конкурсе «Лучшая усадьба». Много лет с супругом держат подсобное хозяйство, а это в сельской местности - тяжёлый труд.

Она посещает и принимает участие в мероприятиях, занимает активную жизненную позицию.

За время работы имела благодарности и почётные грамоты от Администрации района, руководства здравоохранения. В 2008 году получила звание «Ветеран труда Томской области» за многолетний и добросовестный труд. В 2011 году стала номинантом районного конкурса «Человек года».

«Лисица для меня – это моя малая родина, здесь прошла моя юность, родились и выросли дети, здесь я стала тем, кто я есть», - говорит Л.Н. Балабанова

Л.А. БУСЛАВЬЕВА, Г.Н. ЗАГВОЗДКИНА, п. Лисица.

Я ценю свою маму!

Мы знаем с детства слово «мама»,
С рожденья нам оно дано.
Из уст ребёнка совсем рано
Внезапно вылетит оно.
Кто больше всех нам ласку дарит,
Теплом обвеет, добротой?
Она всегда всё понимает,
Внушает взгляд её покой...

Такими словами можно сказать о любой маме.

Моя мама больше пятнадцати лет трудится на одной работе. Она работает с людьми. Её все ценят и обращаются к ней за помощью. Её любят не только взрослые, но и дети, которых она часто возит в лагеря отдыха.

Моя мама любит ездить в лес по ягоды и грибы. Любит лес, потому что там очень красиво. Она фотографирует прекрасные пейзажи. А ещё мама видела бурундука.

Я люблю помогать маме готовить вкусные блюда, особенно мне нравится, когда моя мама стряпает булочки и пироги.

Когда у меня что-то не получается, мама поможет в любом деле.

Я ценю свою маму!

Наташа ИВАНОВА, 5 «Б» класс, БСШ № 1.

Есть такое сокровище!

«Мама» - первое слово ребёнка. Только мама может выносить своего ребёнка девять месяцев и, не отрываясь, находиться с ним до определённого возраста. Мама кормит ребёнка грудью, не спит ночами и обеспечивает защиту до того возраста, когда мы сможем стать самостоятельными.

Для каждого ребёнка мама – это друг, которому можно доверять любые секреты. С мамой можно посоветоваться и принять правильное решение. И, конечно, когда нам плохо, мама всегда пожалеет.

Некоторые дети не ценят, что у них есть такое сокровище, как мама, и порой совершают ошибки. Грубят, обижают, не говорят ей добрых слов и могут опомниться только тогда, когда, увы, её потеряют.

Чем взрослее я становлюсь, тем больше я понимаю, что мама плохого никогда не посоветует. Я буду помнить всегда, как мне повезло, что у меня есть мама – любимый человек.

Аня ФЕЛЮШОВА, 15 лет, р.п. Белый Яр.

Моя мама – лучшая!

Мама – это женщина, которая меня родила. Без мамы не один человек не может родиться. С мамой можно всегда посоветоваться. Она может тебя защитить от угрозы, когда ты маленький. Мама тебя вкусно покормит. Моя мама очень вкусно готовит борщ и картошку. Она всегда добрая. У моей мамы всегда в запасе – в уме – много всяких интересных игр. И когда мне делать нечего, и друзья не приходят, она всегда подскажет, чем заняться. Мне кажется, что для каждого ребёнка его мама самая лучшая.

Сергей РУССКИХ, 7 лет, р.п. Белый Яр.

Маме в день рождения

Возле губ твоих морщинки,
В косах цвета не узреть,
А в глазах – всё те ж смешинки,
И желанье всё успеть!
Возле окон куст рябины,
Припорошенный снежком,
На висках твоих седины,
Это жизнь «идёт» шажком!
Не шажком, а одним махом,
Словно было всё вчера...
Вот в который раз вздохнула:
«До чего ж жизнь коротка!»
За короткое мгновенье
всё успела испытать.
Было всё: боль и потери-
Невозможно сосчитать!
И детей родить успела,
На ногах уже стоят.
Друг на друга не похожи,
Как тебя благодарят!
Благодарны за заботу,
И за всё, что смогла дать!
Нас, порою нерадивых,
Бог простил, простит и мать!

Анастасия СОБОЛЬ, п. Степановка.

Маме

Пусть порой писать я забывала,
Не из экономии бумаг.
Просьб твоих не выполняла,
Было некогда иль просто так.
И теперь за круглый стол усевшись,
Низко в пояс, мама, поклонюсь.
Припозднилась наша благодарность,
Я сознаться в этом не боюсь.
Ты прости за всё, что было,
Сказано и сделано не то,
Помню, что плохому не учила,
И читала в детстве нам Барто.
И сейчас, когда минуты горя,
Захлестнёт житейская беда,
Позову мольбой тебя на помощь,
Знаю, мама, ты придёшь всегда!

Анастасия СОБОЛЬ, п. Степановка.

Мой подарок

Возьму с небес кусочек неба
И солнца лучик золотой.
Подснежник первый из-под снега
Сорву я раннею весной.
Всё это с нежностью, с любовью
В ковёр зелёный заверну.
Всех женщин с праздником поздравлю
И свой подарок подарю.

Т.И. КЛИМОВА, р.п. Белый Яр.

ПОНЕДЕЛЬНИК, 12 марта

ПЕРВЫЙ КАНАЛ

04.00 «Доброе утро».
08.00 Новости.
08.05 «Контрольная закупка».
08.40 «Женский журнал».
08.50 «Жить здорово!»
09.55 «Модный приговор».
11.00 Новости.
11.15 «Криминальные хроники».
11.50 «Право на защиту».
12.50 «Женский журнал».
13.00 «Другие новости».
13.20 «Понять. Простить».
14.00 Новости.
14.15 Т/с **«Обручальное кольцо»**.
16.00 Т/с **«Сердце Марии»**.
17.00 Вечерние новости.
17.50 «Давай поженимся!»
18.55 «Пусть говорят».
20.00 «Время».
20.30 Т/с **«Личные обстоятельства»**.
21.30 Т/с **«Краткий курс счастливой жизни»**.
22.35 «Познер».
23.35 Ночные новости.
23.55 Т/с **«Белый воротничок»**.
00.40 Х/ф **«Почти знаменит»**.
03.05 «Криминальные хроники».

РОССИЯ

06.00 «Утро России».
06.35, **07.35**, **08.35**, **09.35** «Местное время. Вести-Томск».
10.05 «С новым домом!»
11.00 «О самом главном».
12.00 «Вести».
12.30 «Местное время. Вести-Сибирь».
12.50 Т/с **«Хозяйка моей судьбы»**.
13.55 Т/с **«Тайны следствия»**.
15.00 «Вести».
15.30 «Местное время. Вести-Томск».
15.50 «Вести. Дежурная часть».
16.05 Т/с **«Ефросинья. Продолжение»**.
17.00 «Вести».
17.30 «Местное время. Вести-Томск».
17.50 Т/с **«Кровинушка»**.
18.55 «Брачное агентство Николая Баскова».
19.55 «Прямой эфир».
21.00 «Вести».
21.30 «Местное время. Вести-Томск».
21.50 «Спокойной ночи, малыши!»
22.00 Т/с **«Дыши со мной. Счастье взаймы»**.
00.50 «Анжелика Балабанова. Русская жена для Муссолини».
01.50 «Вести +».
02.10 «Профилактика».
03.20 Т/с **«Девушка-сплетница-3»**.

КУЛЬТУРА

06.00 «Евроньюс».
09.00 «Наблюдатель».
10.15 Т/с **«Перри Мэйсон»**.
11.10 «Высшая ценность - человек». Борис Ананьев.
11.40 «Линия жизни».
12.35 Д/с «Красота книг».
13.05 Спектакль **«Бумажное сердце»**.
14.40 Новости культуры.
14.50 М/ф «Хвосты».
15.05 Д/с «Дневник большой кошки».
16.05 «Монолог в 4-х частях».
16.35 «Виртуозы Москвы».
17.40 Д/ф «Гилберт Кит Честертон».
17.50 «В вашем доме».
18.30 Новости культуры.
18.45 «Главная роль».
19.00 «Сати. Нескучная классика...»
19.40 «Мой серебряный шар». Леонид Утесов.
20.30 «Овечка Долли - чудо или чудовище».
20.55 «Academia».
21.40 «Тем временем».
22.30 Новости культуры.
22.50 «Документальная камера».
23.30 Д/ф «Хлебный день».
00.25 Г. Свиридов. Кантата «Ночные облака».
00.40 Т/с **«Перри Мэйсон»**.
01.35 Й. Гайдн. Концерт для 4-х солирующих инструментов.

ПЯТЫЙ КАНАЛ

07.00 «Сейчас».
07.10 Т/с **«След. Не детская история»**.
08.00 «Утро на «5».
10.25 Д/с «Криминальные хроники».
11.00 «Сейчас».
11.30 Х/ф **«Частный заказ»**.
13.00 «Сейчас».
13.30 Х/ф **«Частный заказ»**.
16.00 «Место происшествия».
16.30 «Сейчас».
17.00 «Открытая студия».
19.00 «Место происшествия».
19.30 «Сейчас».
20.00 Т/с **«Детективы. Брат раздора»**.
20.30 Т/с **«Детективы. Однокурсники»**.
21.00 Т/с **«След. Приемыш»**.
21.50 Т/с **«След. Локи»**.
22.35 «Место происшествия».
23.00 «Сейчас».
23.25 Х/ф **«Дело Румянцева»**.
01.25 Х/ф **«Ксения, любимая жена Федора»**.
03.05 Х/ф **«Начало»**.
04.35 Х/ф **«Королева Шантеклера»**.
06.25 Д/с «Календарь природы. Весна».

СПОРТ

08.00 «Все включено».
08.55 «Индустрия кино».
09.25 «В мире животных» с Николаем Дроздовым.
10.00 «Вести-спорт».
10.10 «Все включено».
11.10 «Моя рыбалка».
11.40 «Вести.ru».
12.00 «Вести-спорт».
12.10 «Вести-спорт». Местное время.
12.15 Х/ф **«Стрелок»**.
13.55 «Вопрос времени». Симулируй мою жизнь.
14.25 «Вести.ru».
14.40 «Вести-спорт».
14.55 «Футбол.ru».
15.55 Биатлон.
18.35 «Вести-спорт».
18.50 «Футбол.ru».
19.55 Футбол.
21.55 Х/ф **«Рокки Бальбоа»**.
23.50 Смешанные единоборства.
01.00 «Неделя спорта».
02.00 «Роналду - проверка на прочность».
02.55 Футбол.
04.55 «Вести-спорт».
05.05 «Вести.ru».
05.25 «Наука 2.0. Большой скачок». Умный хлеб.
05.55 Футбол.

ВТОРНИК, 13 марта

ПЕРВЫЙ КАНАЛ

04.00 «Доброе утро».
08.00 Новости.
08.05 «Контрольная закупка».
08.40 «Женский журнал».
08.50 «Жить здорово!»
09.55 «Модный приговор».
11.00 Новости.
11.15 «Криминальные хроники».
11.50 «Право на защиту».
12.50 «Женский журнал».
13.00 «Другие новости».
13.20 «Понять. Простить».
14.00 Новости.
14.15 Т/с **«Обручальное кольцо»**.
16.00 Т/с **«Сердце Марии»**.
17.00 Вечерние новости.
17.50 «Давай поженимся!»
18.55 «Пусть говорят».
20.00 «Время».
20.30 Т/с **«Личные обстоятельства»**.
21.30 Т/с **«Краткий курс счастливой жизни»**.
22.35 Ночные новости.
23.00 Т/с **«Следствие по телу»**.
23.55 Х/ф **«Аполло 13»**.
02.35 «Чудеса исцеления».

РОССИЯ

06.00 «Утро России».
06.35, **07.35**, **08.35**, **09.35** «Местное время. Вести-Томск».
10.05 «С новым домом!»
11.00 «О самом главном».
12.00 «Вести».
12.30 «Местное время. Вести-Сибирь».
12.50 Т/с **«Хозяйка моей судьбы»**.
13.55 Т/с **«Тайны следствия»**.
15.00 «Вести».
15.30 «Местное время. Вести-Томск».
15.50 «Вести. Дежурная часть».
16.05 Т/с **«Ефросинья. Продолжение»**.
17.00 «Вести».
17.30 «Местное время. Вести-Томск».
17.50 Т/с **«Кровинушка»**.
18.55 «Брачное агентство Николая Баскова».
19.55 «Прямой эфир».
21.00 «Вести».
21.30 «Местное время. Вести-Томск».
21.50 «Спокойной ночи, малыши!»
22.00 Т/с **«Дыши со мной. Счастье взаймы»**.
23.55 «Наина».
00.50 «Охота на призраков».
01.50 «Вести +».
02.10 «Профилактика».
03.20 «Честный детектив». Авторская программа Эдуарда Петрова.
03.50 Т/с **«Девушка-сплетница-3»**.
05.25 «Городок».

КУЛЬТУРА

05.30 «Евроньюс».
09.00 «Наблюдатель».
10.15 Т/с **«Перри Мэйсон»**.
11.10 «Столица кукольной империи».
11.40 Д/ф «Давид Кугультинов. Последнее...»
12.35 «Пятое измерение».
13.05 Х/ф **«Заблудший»**.
14.20 Д/ф «Сиань. Глиняные воины первого императора».
14.40 Новости культуры.
14.50 М/ф «Приключения Запятой и Точки».
15.05 Д/с «Дневник большой кошки».
16.05 «Монолог в 4-х частях».
16.35 Группа «Кингс Сингерс».
17.30 Д/ф «Антуан Лоран Лавуазье».
17.35 Д/ф «Волшебный Египет: хроники вечности».
18.30 Новости культуры.
18.45 «Главная роль».
19.00 «Власть факта».
19.40 «Мой серебряный шар». Игорь Ильинский.
20.30 «Второе зрение».
20.55 «Academia».
21.45 «Игра в бисер» с Игорем Волгиным. Ток-шоу.
22.30 Новости культуры.
22.50 Х/ф **«Живи и помни»**.
00.35 И. Штраус. Не только вальсы.
00.55 Т/с **«Перри Мэйсон»**.
01.50 Д/ф «Антуан Лоран Лавуазье».

ПЯТЫЙ КАНАЛ

07.00 «Сейчас».
07.10 Т/с **«След. Похищение»**.
08.00 «Утро на «5».
10.25 Д/с «Криминальные хроники».
11.00 «Сейчас».
11.30 Х/ф **«Я вернусь»**.
13.00 «Сейчас».
13.30 Х/ф **«Я вернусь»**.
16.00 «Место происшествия».
16.30 «Сейчас».
17.00 «Открытая студия».
19.00 «Место происшествия».
19.30 «Сейчас».
20.00 Т/с **«Детективы. Семейное дело»**.
20.30 Т/с **«Детективы. История со взяткой»**.
21.00 Т/с **«След. Задушенная»**.
21.50 Т/с **«След. Вспышка»**.
22.35 «Место происшествия».
23.00 «Сейчас».
23.25 Х/ф **«Собачье сердце»**.
02.05 Х/ф **«Последний дюйм»**.
03.40 Д/с «Криминальные хроники».
04.30 Х/ф **«Девять с половиной свиданий»**, Венгрия.
06.00 «Прогресс».

СПОРТ

08.00 «Все включено».
09.00 «Неделя спорта».
10.00 «Вести-спорт».
10.10 «Все включено».
11.10 «Вопрос времени». Симулируй мою жизнь.
11.40 «Вести.ru».
12.00 «Вести-спорт».
12.15 Х/ф **«Плачущий убийца»**.
14.10 «Наука 2.0. Большой скачок». Иллюзии.
14.40 «Вести.ru».
15.00 «Вести-спорт».
15.15 «Неделя спорта».
17.05 Х/ф **«Иностранец»**.
19.00 «Роналду - проверка на прочность».
19.55 «Вести-спорт».
20.10 Х/ф **«Защитник»**.
21.55 Хоккей.
00.15 «Футбол России».
01.20 «Вести-спорт».
01.35 Баскетбол.
02.55 Футбол.
04.55 «Вести-спорт».
05.05 «Вести.ru».
05.20 «Все включено».
06.05 Хоккей.

СРЕДА, 14 марта

ПЕРВЫЙ КАНАЛ

04.00 «Доброе утро».
08.00 Новости.
08.05 «Контрольная закупка».
08.40 «Женский журнал».
08.50 «Жить здорово!»
09.55 «Модный приговор».
11.00 Новости.
11.15 «Криминальные хроники».
11.50 «Право на защиту».
12.50 «Женский журнал».
13.00 «Другие новости».
13.20 «Понять. Простить».
14.00 Новости.
14.15 Т/с **«Обручальное кольцо»**.
16.00 Т/с **«Сердце Марии»**.
17.00 Вечерние новости.
17.50 «Давай поженимся!»
18.55 «Пусть говорят».
20.00 «Время».
20.30 Т/с **«Личные обстоятельства»**.
21.30 Т/с **«Краткий курс счастливой жизни»**.
22.35 Ночные новости.
23.00 «На ночь глядя».
23.55 Х/ф **«Американский пирог: свадьба»**.
01.45 Х/ф **«Сердце дракона»**.

РОССИЯ

06.00 «Утро России».
06.35, **07.35**, **08.35**, **09.35** «Местное время. Вести-Томск».
10.05 «С новым домом!»
11.00 «О самом главном».
12.00 «Вести».
12.30 «Местное время. Вести-Сибирь».
12.50 Т/с **«Хозяйка моей судьбы»**.
13.55 Т/с **«Тайны следствия»**.
15.00 «Вести».
15.30 «Местное время. Вести-Томск».
15.50 «Вести. Дежурная часть».
16.05 Т/с **«Ефросинья. Таежная любовь»**.
17.00 «Вести».
17.30 «Местное время. Вести-Томск».
17.50 Т/с **«Кровинушка»**.
18.55 «Брачное агентство Николая Баскова».
19.55 «Прямой эфир».
21.00 «Вести».
21.30 «Местное время. Вести-Томск».
21.50 «Спокойной ночи, малыши!»
22.00 Т/с **«Дыши со мной. Счастье взаймы»**.
23.55 «Исторический процесс».
01.30 «Вести +».
01.50 «Профилактика».
03.00 Т/с **«Девушка-сплетница-3»**.
03.50 Т/с **«Девушка-сплетница-4»**.
05.30 «Городок».

КУЛЬТУРА

05.30 «Евроньюс».
09.00 «Наблюдатель».
10.15 Т/с **«Перри Мэйсон»**.
11.10 Д/ф «Иосиф Рапопорт».
11.50 Д/ф «Волшебный Египет: хроники вечности».
12.35 «Красуйся, град Петров!»
13.05 Х/ф **«Когда мне будет 54 года»**.
14.30 Д/ф «Иоганн Вольфганг Гете».
14.40 Новости культуры.
14.50 М/ф «Петух и краски».
15.05 Д/с «Дневник большой кошки».
16.05 «Монолог в 4-х частях».
16.35 «Солисты Москвы».
17.35 Д/ф «Разгадка тайны Стоунхенджа».
18.30 Новости культуры.
18.45 «Главная роль».
19.00 «Абсолютный слух».
19.40 «Мой серебряный шар». Рина Зеленая.
20.30 «Лучи, не знающие преград».
20.55 «Academia».
21.45 «Магия кино».
22.30 Новости культуры.
22.50 Х/ф **«Прощание»**.
00.55 Т/с **«Перри Мэйсон»**.
01.50 Д/ф «Иоганн Вольфганг Гете».

ПЯТЫЙ КАНАЛ

07.00 «Сейчас».
07.10 Т/с **«След. Секреты Светы»**.
08.00 «Утро на «5».
10.25 Д/с «Криминальные хроники».
11.00 «Сейчас».
11.30 Х/ф **«Я вернусь»**.
13.00 «Сейчас».
13.30 Х/ф **«Я вернусь»**.
16.00 «Место происшествия».
16.30 «Сейчас».
17.00 «Открытая студия».
19.00 «Место происшествия».
19.30 «Сейчас».
20.00 Т/с **«Детективы. Кислота»**.
20.30 Т/с **«Детективы. Привет от Гарри Поттера»**.
21.00 Т/с **«След. На острие иглы»**.
21.50 Т/с **«След. Жаба задушила»**.
22.35 «Место происшествия».
23.00 «Сейчас».
23.25 Х/ф **«Дело «Пестрых»**.
01.20 Х/ф **«Позови меня в даль светлую»**.
03.05 Х/ф **«Объяснение в любви»**.
05.20 «Прогресс».
06.00 Д/ф «Библейские битвы».

СПОРТ

08.30 «Top Gear». Специальный выпуск. Вьетнам.
10.00 «Вести-спорт».
10.10 «Все включено».
11.10 «Школа выживания».
11.40 «Вести.ru».
12.00 «Вести-спорт».
12.15 Х/ф **«Рокки Бальбоа»**.
14.10 «Наука 2.0. Человеческий FAQтор». Волшебное стекло.
14.40 «Вести.ru».
15.00 «Вести-спорт».
15.15 «Футбол России».
16.20 «Роналду - проверка на прочность».
17.15 Х/ф **«Защитник»**.
19.00 «Вести-спорт».
19.15 «Хоккей России».
19.55 Хоккей. КХЛ.
22.15 Х/ф **«Плачущий убийца»**.
00.10 Смешанные единоборства.
01.10 «Вести-спорт».
01.25 Бебето в программе «90х60х90».
02.30 «Рейтинг Тимофея Баженова. Законы природы».
03.00 «Наука 2.0. Угрозы современного мира».
03.30 «Наука 2.0. EXперименты». Дирижабли.
04.05 «Страна.ru».
04.40 «Вести-спорт».
04.50 «Вести.ru».
05.05 «Хоккей России».
05.45 Хоккей. КХЛ.

СТУДИЯ МЕСТНОГО ТЕЛЕВИДЕНИЯ

21.00-21.30 Новости.
21.30-22.00 Д/ф «День с Губернатором».
22.00-22.50 Ток-шоу «Естественный отбор».
22.50-00.00 Ток-шоу «Естественный отбор».

ЧЕТВЕРГ, 15 марта

ПЕРВЫЙ КАНАЛ

04.00 «Доброе утро».
08.00 Новости.
08.05 «Контрольная закупка».
08.40 «Женский журнал».
08.50 «Жить здорово!»
09.55 «Модный приговор».
11.00 Новости.
11.15 «Криминальные хроники».
11.50 «Право на защиту».
12.50 «Женский журнал».
13.00 «Другие новости».
13.20 «Понять. Простить».
14.00 Новости.
14.15 Т/с **«Обручальное кольцо»**.
16.00 Т/с **«Сердце Марии»**.
17.00 Вечерние новости.
17.50 «Давай поженимся!»
18.55 «Пусть говорят».
20.00 «Время».
20.30 Т/с **«Личные обстоятельства»**.
21.30 Т/с **«Краткий курс счастливой жизни»**.
22.35 Ночные новости.
23.00 «В контексте».
23.55 Х/ф **«Призрачный гонщик»**.
01.50 Х/ф **«Откровенный разговор»**.

РОССИЯ

06.00 «Утро России».
06.35, **07.35**, **08.35**, **09.35** «Местное время. Вести-Томск».
10.05 «С новым домом!»
11.00 «О самом главном».
12.00 «Вести».
12.30 «Местное время. Вести-Сибирь».
12.50 Т/с **«Хозяйка моей судьбы»**.
13.55 Т/с **«Тайны следствия»**.
15.00 «Вести».
15.30 «Местное время. Вести-Томск».
15.50 «Вести. Дежурная часть».
16.05 Т/с **«Ефросинья. Таежная любовь»**.
17.00 «Вести».
17.30 «Местное время. Вести-Томск».
17.50 Т/с **«Кровинушка»**.
18.55 «Брачное агентство Николая Баскова».
19.55 «Прямой эфир».
21.00 «Вести».
21.30 «Местное время. Вести-Томск».
21.50 «Спокойной ночи, малыши!»
22.00 Т/с **«Дыши со мной. Счастье взаймы»**.
23.55 «Поединок».
00.50 «Скальпель для первых лиц. Тайная хирургия».
01.50 «Вести +».
02.10 «Профилактика».
03.20 «Горячая десятка».
04.25 Т/с **«Девушка-сплетница-4»**.
05.15 «Городок».
05.45 «Вести. Дежурная часть».

КУЛЬТУРА

05.30 «Евроньюс».
09.00 «Наблюдатель».
10.15 Т/с **«Перри Мэйсон»**.
11.10 Д/ф «Метафизика любви. Лев Карсавин».
11.40 Д/ф «Разгадка тайны Стоунхенджа».
12.35 «Третьяковка - дар бесценный!»
13.05 Х/ф **«Вам телеграмма...»**
14.10 Д/ф «Библиотека Петра: слово и дело».
14.40 Новости культуры.
14.50 М/ф «Мойдодыр».
15.05 Д/с «Дневник большой кошки».
16.05 «Монолог в 4-х частях».
16.35 Квартет им. А.П. Бородина.
17.25 «Важные вещи».
17.40 Д/ф «Короли каменного века».
18.30 Новости культуры.
18.45 «Главная роль».
19.00 «Черные дыры. Белые пятна».
19.40 «Мой серебряный шар». Эраст Гарин.
20.30 «А все-таки она вертится?»
20.55 «Academia».
21.40 «Культурная революция».
22.30 Новости культуры.
22.50 Х/ф **«Уроки французского»**.
00.15 Фантазия по-американски для двух роялей.
00.55 Т/с **«Перри Мэйсон»**.
01.50 Д/ф «Тамерлан».

ПЯТЫЙ КАНАЛ

07.00 «Сейчас».
07.10 Т/с **«След. Китаец»**.
08.00 «Утро на «5».
10.25 Д/с «Криминальные хроники».
11.00 «Сейчас».
11.30 Х/ф **«Я вернусь»**.
13.00 «Сейчас».
13.30 Х/ф **«Я вернусь»**.
16.00 «Место происшествия».
16.30 «Сейчас».
17.00 «Открытая студия».
19.00 «Место происшествия».
19.30 «Сейчас».
20.00 Т/с **«Детективы. Страшный сон»**.
20.30 Т/с **«Детективы. Наследница»**.
21.00 Т/с **«След. Ночная экскурсия»**.
21.50 Т/с **«След. Опасный человек»**.
22.35 «Место происшествия».
23.00 «Сейчас».
23.25 Х/ф **«Свадьба в Малиновке»**.
01.15 Х/ф **«Дело «Пестрых»**.
03.05 Д/с «Криминальные хроники».
04.00 Х/ф **«Ярославна, королева Франции»**.
05.35 «Прогресс».
06.15 Д/ф «Библейские битвы».

СПОРТ

08.00 «Все включено».
08.55 Бебето в программе «90х60х90».
10.00 «Вести-спорт».
10.10 «Все включено».
11.10 «Рейтинг Тимофея Баженова. Законы природы».
11.40 «Вести.ru».
12.00 «Вести-спорт».
12.15 Х/ф **«Защитник»**.
14.00 «Наука 2.0. Угрозы современного мира».
14.30 «Вести.ru».
14.50 «Вести-спорт».
15.05 «Top Gear». Специальный выпуск. Вьетнам.
16.35 Мастер спорта.
17.05 Х/ф **«Рокки Бальбоа»**.
19.05 Профессиональный бокс.
20.25 «Удар головой». Футбольное шоу.
21.35 «Вести-спорт».
21.50 «Основной состав».
22.25 Хоккей.
00.45 «Футбол России». Перед туром.
01.40 «Вести-спорт».
01.55 Х/ф **«Плачущий убийца»**.
03.50 «Удар головой». Футбольное шоу.
04.55 «Вести-спорт».
05.10 «Вести.ru».
05.25 «Все включено».
06.05 Хоккей.

ПЯТНИЦА, 16 марта

ПЕРВЫЙ КАНАЛ

04.00 «Доброе утро».
08.00 Новости.
08.05 «Контрольная закупка».
08.40 «Женский журнал».
08.50 «Жить здорово!»
09.55 «Модный приговор».
11.00 Новости.
11.15 «Криминальные хроники».
11.50 «Право на защиту».
12.50 «Женский журнал».
13.00 «Другие новости».
13.20 «Понять. Простить».
14.00 Новости.
14.15 Т/с **«Обручальное кольцо»**.
16.00 «Жди меня».
17.00 Вечерние новости.
17.50 «Поле чудес».
18.55 «Пусть говорят».
20.00 «Время».
20.30 Т/с **«Личные обстоятельства»**.
22.30 «Прожекторперисхилтон».
23.05 Х/ф **«Игра»**.
01.30 Х/ф **«Возвращение скакуна»**.
03.15 Х/ф **«Опека»**.

РОССИЯ

06.00 «Утро России».
06.35, **07.35**, **08.35**, **09.35** «Местное время. Вести-Томск».
10.05 «Мусульмане».
10.15 «С новым домом!»
11.10 «О самом главном».
12.00 «Вести».
12.30 «Местное время. Вести-Сибирь».
12.50 Т/с **«Хозяйка моей судьбы»**.
13.55 «Мой серебряный шар. Николай Рыбников». Ведущий - Виталий Вульф.
15.00 «Вести».
15.30 «Местное время. Вести-Томск».
15.50 «Вести. Дежурная часть».
16.05 Т/с **«Ефросинья. Таежная любовь»**.
17.00 «Вести».
17.30 «Местное время. Вести-Томск».
17.50 Т/с **«Кровинушка»**.
18.55 «Брачное агентство Николая Баскова».
19.55 «Прямой эфир».
21.00 «Вести».
21.30 «Местное время. Вести-Томск».
21.50 «Спокойной ночи, малыши!»
22.00 Т/с **«Дыши со мной. Счастье взаймы»**.
23.55 Х/ф **«Улыбнись, когда плачут звезды»**.
01.55 Х/ф **«Дурман любви»**.
04.00 Т/с **«Девушка-сплетница-4»**.

КУЛЬТУРА

05.30 «Евроньюс».
09.00 Новости культуры.
09.20 Х/ф **«Комендант Птичьего острова»**.
10.30 Д/ф «Безумие Патума».
11.00 «Документальная камера».
11.40 Д/ф «Короли каменного века».
12.25 Д/ф «Эдгар Дега».
12.35 «Письма из провинции». Ярославль.
13.05 Х/ф **«Всем - спасибо!..»**
14.40 Новости культуры.
14.50 М/ф «Храбрец-удалец».
15.05 Д/с «Дневник большой кошки».
16.05 Д/ф «Сан-Суси. Замки и сады Потсдама».
16.25 «Виртуозы Ла Скала».
17.45 «Билет в Большой».
18.30 Новости культуры.
18.50 «Искатели».
19.40 «Мой серебряный шар». Фаина Раневская.
20.25 Х/ф **«Подкидыш»**.
21.35 «Линия жизни».
22.30 Новости культуры.
22.50 «Вслух». Поэзия сегодня.
23.30 «РОКовая ночь с Александром Ф.Скляром. Брайан Ферри. «Диланеск».
00.30 «Pro memoria». «Шляпы и шляпки».
00.40 Д/ф «Картахена. Испанская крепость на Карибском море».
00.55 «Искатели». «Железная маска Дома Романовых».
01.40 Пьесы для гитары.

ПЯТЫЙ КАНАЛ

07.00 «Сейчас».
07.10 «Момент истины». Авторская программа А. Караулова.
08.00 «Утро на «5».
10.25 Д/с «Криминальные хроники».
11.00 «Сейчас».
11.30 Т/с **«Убойная сила»**.
13.00 «Сейчас».
13.30 Т/с **«Убойная сила»**.
16.00 «Место происшествия».
16.30 «Сейчас».
17.00 «Открытая студия».
19.00 «Место происшествия».
19.30 «Сейчас».
20.00 Т/с **«Детективы. Ангел смерти»**.
20.30 Т/с **«Детективы. Месть»**.
21.00 Т/с **«След. Девушка из супермаркета»**.
21.50 Т/с **«След. Ботаники»**.
22.35 Т/с **«След. Смерть в прямом эфире»**.
23.25 Т/с **«След. Переводчица»**.
00.15 Т/с **«След. Пепел»**.
01.00 Т/с **«След. Все о Гере»**.
01.45 Х/ф **«Амели»**.
03.55 Х/ф **«Добрые сердца и короны»**,США.
05.35 «Прогресс».
06.15 Д/с «Календарь природы. Весна».

СПОРТ

08.30 Формула-1.
10.20 «Вести-спорт».
10.35 «Все включено».
11.35 «Мастер спорта».
12.10 «Вести-спорт».
12.25 Формула-1.
14.20 «Вести.ru». Пятница.
14.50 «Вести-спорт».
15.05 «Вести-спорт». Местное время.
15.10 «Все включено».
15.55 «Футбол России». Перед туром.
16.50 Биатлон.
18.30 «Наука 2.0. Программа на будущее». Мир без бумаги.
19.00 «Вести-спорт».
19.20 Биатлон.
21.00 Хоккей.
23.15 Смешанные единоборства.
02.20 «Вести-спорт».
02.40 «Удар головой». Футбольное шоу.
03.45 Баскетбол.
05.40 «Вести-спорт».
05.55 «Вести.ru». Пятница.
06.25 «Вопрос времени». Симулируй мою жизнь.
06.55 «Моя планета».

СТУДИЯ МЕСТНОГО ТЕЛЕВИДЕНИЯ

21.00-21.30 Новости.
21.30-21.55 Прямой эфир «Диалог с властью».
21.55-22.45 Д/ф День с Губернатором.
22.45-00.00 Ток-шоу «Естественный отбор».

СУББОТА, 17 марта

ПЕРВЫЙ КАНАЛ

05.00 Новости.
05.10 Х/ф **«На муромской дорожке»**.
06.50 «Играй, гармонь любимая!»
07.35 «Дисней-клуб».
08.00 «Умницы и умники».
08.45 «Слово пастыря».
09.00 Новости.
09.15 «Смак».
09.55 «Александр Домогаров. Исповедь одинокого мужчины».
11.00 Новости.
11.15 «Среда обитания». «Кто ответит за базар?»
12.10 Т/с **«И все-таки я люблю...»**
15.55 «В черной-черной комнате...»
17.00 Вечерние новости.
17.15 «Кто хочет стать миллионером?» с Дмитрием Дибровым.
18.20 «Кубок профессионалов».
20.00 «Время».
20.25 «Кубок профессионалов». Продолжение.
21.15 «Yesterday live».
22.20 Х/ф **«Коко До Шанель»**.
00.30 Х/ф **«Погоня»**.
03.00 Х/ф **«Мотивы воздаяния»**.
04.25 «Криминальные хроники».

РОССИЯ

05.55 Х/ф **«Старый знакомый»**.
07.35 «Сельское утро».
08.05 «Диалоги о животных».
09.00 «Вести».
09.10 «Местное время. Вести-Томск».
09.20 «Военная программа» Александра Сладкова.
09.50 «Субботник».
10.30 «Городок».
11.05 «Наш округ - Томск».
11.20 «Просто о сложном». «Весна и осень гения. А.С. Пушкин».
11.50 «Пастырское слово».
12.00 «Вести».
12.10 «Местное время. Вести-Томск».
12.20 «Вести. Дежурная часть».
12.55 «Честный детектив».
13.25 Т/с **«Всегда говори «всегда»**.
15.00 «Вести».
15.20 «Местное время. Вести-Томск».
15.30 Т/с **«Всегда говори «всегда»**.
17.00 «Субботний вечер».
19.00 Шоу «Десять миллионов».
20.05 Х/ф **«Непутевая невестка»**.
21.00 «Вести в субботу».
21.45 Х/ф **«Непутевая невестка»**. Продолжение.
00.40 «Девчата».
01.15 Х/ф **«Смертельное оружие-3»**.
03.45 Х/ф **«Ангел мести»**.
05.15 «Комната смеха».

КУЛЬТУРА

05.30 «Евроньюс».
09.00 «Библейский сюжет».
09.35 Х/ф **«Зеленая карета»**.
11.15 «Красуйся, град Петров!»
11.40 «Личное время».
12.10 Х/ф **«Чиполлино»**.
13.30 «Очевидное - невероятное».
14.00 «Партитуры не горят». Ян Сибелиус. Авторская программа Артема Варгафтика.
14.25 Д/ф «Река жизни. Валентин Распутин», 1-я серия.
15.50 Гала-концерт Государственного академического ансамбля народного танца им. Игоря Моисеева в Большом театре.
17.55 «Большая семья». Рутберги.
18.50 «Романтика романса». Даниил Штода.
19.45 Х/ф **«Такси-блюз»**.
21.30 «Белая студия». Павел Лунгин.
22.10 Д/ф «Если дерево упадет».
00.20 Джаз-бэнд Джима Каллума.
00.55 «Заметки натуралиста» с Александром Хабургаевым.
01.25 «Личное время». Станислав Соколов.
01.50 Д/ф «Эрнан Кортес».

ПЯТЫЙ КАНАЛ

07.00 Мультфильмы.
09.30 Х/ф **«Садко»**.
11.00 «Сейчас».
11.10 Т/с **«След»**.
19.30 «Сейчас».
20.00 «Правда жизни». Спецрепортаж.
20.30 Т/с **«Убойная сила»**.
02.20 Д/с «Криминальные хроники».
03.15 Х/ф **«Криминальные любовники»**,Франция.
04.55 Х/ф **«Гонщики»**.
06.10 Д/с «Календарь природы. Весна».

СПОРТ

08.00 Д/ф «Солнечные крылья».
09.05 «Моя планета».
09.40 «Вести-спорт».
09.55 Формула-1.
11.15 «Вести.ru». Пятница.
11.45 «Моя планета».
12.00 «Вести-спорт».
12.15 «Вести-спорт». Местное время.
12.20 «Страна спортивная».
12.50 Формула-1.
14.05 «Большой тест-драйв со Стиллавиным».
15.05 «Вести-спорт».
15.15 «Вести-спорт». Местное время.
15.25 Х/ф **«Запретное царство»**.
17.20 Биатлон.
18.10 «Наука 2.0. Человеческий FAQтор». Волшебное стекло.
18.40 «Вести-спорт».
18.55 «Биатлон с Дмитрием Губерниевым».
19.35 Биатлон.
20.25 Хоккей.
22.35 Х/ф **«Сегодня ты умрешь»**.
00.25 Футбол.
02.25 «Вести-спорт».
02.45 Смешанные единоборства.
04.40 «Вести-спорт».
04.50 «Индустрия кино».
05.20 «Мастер спорта».
05.55 «Моя планета».

ВОСКРЕСЕНЬЕ, 18 марта

ПЕРВЫЙ КАНАЛ

05.00 Новости.
05.10 Х/ф **«Командир счастливой «Щуки»**.
07.15 «Служу Отчизне!»
07.50 «Дисней-клуб».
08.15 «Здоровье».
09.00 Новости.
09.15 «Непутевые заметки» с Дм. Крыловым.
09.35 «Пока все дома».
10.30 «Фазенда».
11.00 Новости.
11.15 Т/с **«Папаши»**.
16.15 Концерт Софии Ротару.
17.40 «Клуб Веселых и Находчивых». Высшая лига.
20.00 Воскресное «Время». Информационно-аналитическая программа.
21.00 «Мульт личности».
21.30 «Гражданин Гордон».
22.35 «Клан Кеннеди».
00.10 Х/ф **«Взлеты и падения: история Дьюи Кокса»**.
02.20 «С ног на голову».
03.20 «Криминальные хроники».

РОССИЯ

06.15 Х/ф **«Один из нас»**.
08.20 «Вся Россия».
08.30 «Сам себе режиссер».
09.20 «Смехопанорама Евгения Петросяна».
09.50 «Утренняя почта».
10.30 «Сто к одному».
11.20 «Местное время. Вести-Томск. События недели».
12.00 «Вести».
12.10 «С новым домом!»
12.25 Т/с **«Всегда говори «всегда»**.
15.00 «Вести».
15.20 «Местное время. Вести-Томск».
15.30 Т/с **«Всегда говори «всегда»**.
17.05 «Смеяться разрешается». Юмористическая программа.
19.20 «Фактор А».
21.00 «Вести недели».
22.05 Х/ф **«Любви целительная сила»**.
00.00 Х/ф **«Девочка»**.
02.55 Х/ф **«Вымогательство»**.
05.10 «Городок».

КУЛЬТУРА

05.30 «Евроньюс».
09.00 «Обыкновенный концерт с Эдуардом Эфировым».
09.35 Х/ф **«На подмостках сцены»**.
11.00 «Легенды мирового кино». Фанни Ардан.
11.30 М/ф «Смех и горе у Бела моря».
12.35 Д/ф «Дикая природа Балтики».
13.30 «Что делать?» Программа В. Третьякова.
14.15 Д/ф «Река жизни. Валентин Распутин», 2-я серия.
15.45 Х/ф **«Вратарь»**.
17.00 Итоговая программа «Контекст».
17.40 Х/ф **«Назначение»**.
19.05 «Искатели». «Золото древней богини».
19.50 «В гостях у Эльдара Рязанова». Вечер-посвящение Андрею Петрову.
21.10 «Послушайте!» Вечер Дмитрия Назарова.
22.05 «Культ кино» с Кириллом Разлоговым. **«Канзас-сити»**.
00.10 Российские звезды мирового джаза.
00.55 «Обыкновенный концерт с Эдуардом Эфировым».
01.25 «Легенды мирового кино». Фанни Ардан.
01.50 Д/ф «Иероним Босх».
02.10 «Шедевры мирового музыкального театра». Хореографическая симфония.

ПЯТЫЙ КАНАЛ

07.00 Мультфильмы».
09.00 Д/с «Невидимые миры».
10.00 Д/ф «Хищник на тропе войны. Лев».
11.00 «Сейчас».
11.10 «Истории из будущего» с Михаилом Ковальчуком.
12.00 Х/ф **«Мы жили по соседству»**.
13.35 Т/с **«Детективы»**.
18.30 «Место происшествия. О главном».
19.30 «Главное». Информационно-аналитическая программа.
20.30 Т/с **«Убойная сила»**.
02.20 «Место происшествия. О главном».
03.20 Х/ф **«Синяя птица»**.
05.00 Д/с «Невидимые миры».
05.50 Д/ф «Хищник на тропе войны. Лев».

СПОРТ

08.00 «Страна.ru».
08.30 «Моя планета».
09.30 «Индустрия кино».
10.00 «Вести-спорт».
10.10 «Вести-спорт». Местное время.
10.20 «Моя рыбалка».
10.50 Х/ф **«Запретное царство»**.
12.45 Формула-1.
15.15 «Вести-спорт».
15.25 «Большой тест-драйв со Стиллавиным».
16.20 Биатлон.
17.20 «Планета футбола» Владимира Стогниенко.
17.55 «Биатлон с Дмитрием Губерниевым».
18.35 Биатлон.
19.25 Футбол.
21.25 Футбол.
23.00 Профессиональный бокс.
01.25 «Футбол.ru».
02.25 «Картавый футбол».
02.40 «Вести-спорт».
02.55 «Вести-спорт». Местное время.
03.05 Хоккей.
05.15 «Вести-спорт».
05.25 «Технологии спорта».
06.00 Хоккей.

СТУДИЯ МЕСТНОГО ТЕЛЕВИДЕНИЯ

19.00-20.05 Итоговый выпуск новостей.
20.05-20.35 Д/ф «День с Губернатором».
20.35-21.15 Ток-шоу «Естественный отбор».
21.15-22.00 Ток-шоу «Естественный отбор».

В программе возможны изменения.

Проникать в прошлое, жить настоящим, предвидеть будущее…

Десятого марта свой профессиональный праздник отмечают работники архивов. В далёком 1720 году был опубликован подписанный Петром Великим «Генеральный регламент или Устав», положивший начало службе архивариусов.

Сегодня мы беседуем с главным специалистом муниципального архива управления делами Администрации Верхнекетского района Ниной Борисовной Насоновой.

– Нина Борисовна, расскажите о Вашем учреждении, о тех сведениях и документах, которые находятся у Вас на хранении.

– Верхнекетскому архиву четвёртого мая этого года исполнится 72 года. За это время сформировано 79 фондов, в которых хранятся 16518 документов постоянного срока хранения. Каждый документ по-своему уникален.

В августе прошлого года в архиве работали сотрудники Института искусств и культуры Томского государственного университета. Особый интерес у них вызвали метрические книги Николаевской и Троицкой церквей за 1857-1919 годы, хранящиеся в нашем архиве. Николаевская церковь была построена в 1811 году на пожертвования прихожан в селе Кетное, которое находилось в районе посёлка Максимкин Яр. Церковь была деревянная, с колокольней. Троицкая церковь находилась в с. Кетское (район п. Мохово), была построена в 1863 году также на средства прихожан. Метрические книги интересны тем, что в них содержатся сведения о регистрации рождения, смерти, бракосочетания прихожан.

В архивах хранится много документов периода Великой Отечественной войны. Просматривая дела за 1941-1945 годы, в прямом смысле слова читаешь их от корки до корки, текст зачастую написан на обоях, школьных тетрадках. Обложками дел служили газеты, изданные в военные годы, из которых сегодня можно узнать о сводках боевых действий, о том, чем жила страна во время войны.

Кроме документов постоянного срока хранения, в нашем архиве хранятся документы по личному составу. На 1 января 2012 года сформировано 98 фондов, включающих 16318 единиц хранения.

– С какими вопросами обращаются к Вам чаще всего, кто эти люди?

– К нам постоянно обращаются граждане по самым разным вопросам, приходят лично, а также направляют запросы. Конечно, наибольший удельный вес составляют запросы архивных справок о подтверждении трудового, в том числе, льготного стажа, о заработной плате для оформления или перерасчёта пенсий. За прошлый год на основании поступивших запросов выдано 1658 архивных справок. Письма с запросами приходят к нам из других районов области, краёв, областей и даже государств.

В последнее время у людей появился интерес к истории своей семьи, граждане обращаются в архив, чтобы найти свои корни. В этом помогают похозяйственные книги сельских Советов, в которых указан состав семьи, даты рождения, род занятий.

– Это трудно, быть хорошим архивистом?

– Работа в архиве – особый технологический процесс. Сотрудники архива помогают наладить правильное делопроизводство в организациях, учреждениях, осуществляют контроль за сохранностью документов. Каждый документ, попадающий в архив, подлежит учёту, нумеруется и вносится в опись. Так, как и предписывал в своё время Пётр Первый, «…письма прилежно собираем, листы перемечаем». Работу архивиста скучной и однообразной не назовёшь, она даёт возможность постоянно расширять кругозор. Нужно быть хорошим бухгалтером, знать тонкости технологических процессов, читать производственно-техническую документацию. А быть психологами наши специалисты просто обязаны, так как мы постоянно работаем с людьми.

– Есть ли в Вашей работе моменты неудовлетворённости, недовольства собой, своей работой?

– Такими моментами бывают случаи, когда мы не в силах исполнить запрос человека. Всегда остро стоит проблема сохранности документов по личному составу. Все мы когда-нибудь пойдём на пенсию, но совершенно неожиданно может выясниться, что документов структур, в которых работали, не сохранилось. К сожалению, многие руководители к судьбе документов относятся безответственно. По действующему законодательству все документы по личному составу (приказы, личные дела, лицевые счета работников) в случае ликвидации организации должны передаваться на временное хранение в вышестоящие организации правопреемнику, а при их отсутствии – в государственный или муниципальный архивы. Но далеко не всегда и не в полном объёме документы передаются и сохраняются. И хотя это лежит на совести как бывших руководителей, так и заменивших их последователей, неуютно себя ощущаем мы.

– Зайдя к Вам, чувствуется некоторая стеснённость, тесно сотрудникам, а документам?

– Коллектив наш небольшой, три специалиста и один технический работник. Так что места вроде бы хватает. А вот для работы с посетителями места пока мало. До 2010 года архивохранилище было заполнено более чем на 100 процентов, что не позволяло производить текущий приём документов. Сегодня ситуация изменилась: за счёт соседнего помещения увеличилась площадь архивохранилища, установлена новая охранно-пожарная система, приобретены стеллажи, архивные коробки для картонирования документов. В прошлом году проведены работы по благоустройству территории силами коллектива архива, сделан косметический ремонт рабочей комнаты.

Мы очень надеемся на капитальный ремонт присоединённых площадей, но всё пока упирается в отсутствие финансовых средств. Мы бы хотели обустроить просторный, удобный для работников архива и для посетителей рабочий кабинет-приёмную, и читальный зал, чтобы люди могли работать с интересующими их документами.

– Это планы ближайшего времени. Что бы Вы хотели сказать сегодня?

– Архивисты - это люди, которые проникают в прошлое, живут настоящим и могут предвидеть будущее. В наш профессиональный праздник я желаю успехов, здоровья и долголетия всем работникам архива, а также нашим уважаемым ветеранам, находящимся на заслуженном отдыхе.

Беседу провёл В. ЛИПАТНИКОВ.

16 % годовых
ВЫГОДНЫЕ КРЕДИТЫ
Денежные и Товарные
ТФА Томское Финансовое Агентство
Процентная ставка 16% годовых, срок кредита 3, 6, 9, 12 мес., сумма кредита от 1 000 до 150 000 рублей РФ, возраст заемщика от 21 до 70 лет, наличие постоянной регистрации не менее 4-х месяцев, наличие 2-х стационарных телефонов, стаж на основном месте работы не менее 4-х месяцев. Наличие паспорта РФ, и любого второго документа (ИНН, страховое пенсионное свидетельство, водительское удостоверение, заграничный паспорт), иные расходы заемщика от суммы кредита 18%.
ул. Гагарина, 64б, т. 8 953 910 07 43
Кредитные ресурсы предоставляет ЗАО "Церих Банк" Лиц. № 3278 от 14.06.2011 г.) ООО "Томское Финансовое Агентство". Не является публичной офертой. Реклама.

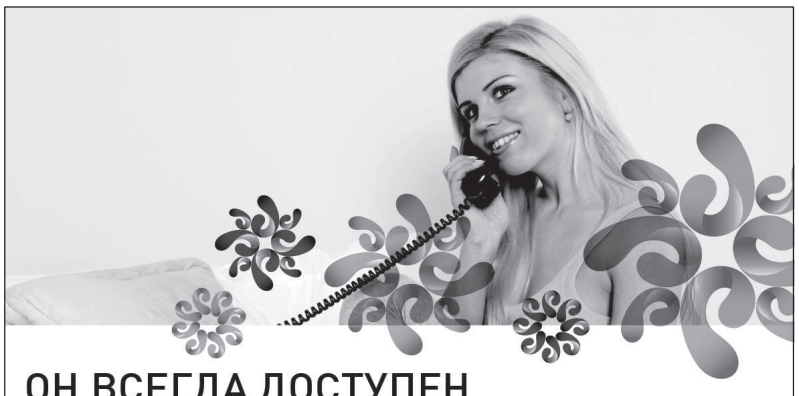

ОН ВСЕГДА ДОСТУПЕН
(ВСЕГО ЗА 1 РУБЛЬ)
ЗАЯВКИ НА ПОДКЛЮЧЕНИЕ ТЕЛЕФОНА ПРИНИМАЮТСЯ С 01.01.2012 ПО 31.03.2012
ПОДРОБНОСТИ ПО ТЕЛЕФОНУ 061,
А ТАКЖЕ В ЦЕНТРАХ ПРОДАЖ И ОБСЛУЖИВАНИЯ «РОСТЕЛЕКОМ»
ДОМАШНИЙ ТЕЛЕФОН
061
www.tomsk.sibir.rt.ru
Ростелеком Больше возможностей
Реклама
ЛИЦЕНЗИЯ № 86466 ОТ 04.10.2002 Г.
*ТОЛЬКО ДЛЯ ФИЗИЧЕСКИХ ЛИЦ ПРИ НАЛИЧИИ ТЕХНИЧЕСКОЙ ВОЗМОЖНОСТИ

ОГБОУ НПО «Профессиональное училище № 41» объявляет набор по профессии: «Водитель автомобиля» категории «В», «С», «Е» – начало занятий с 12 марта 2012 года;
по профессии «Тракторист» категории «С», «Е», «Д».
Телефон приёмной для справок 2-24-42.
Лицензия серия РО № 001290 выдана комитетом по контролю, надзору и лицензированию в сфере образования Томской области Реклама

13 марта
с 10.00 до 17.00 часов
в РЦКД
«Обувной городок»
(г. Новосибирск)
производит распродажу зимней обуви от 500 руб, а также распродажу весенней обуви от 600 руб.
Товар подлежит обязательной сертификации
Св-во серия 54 № 00434964 Реклама

Требуются мастер по маникюру, педикюру и наращиванию ногтей, массажист, косметолог, парикмахер.
Тел. 8-923-419-95-54.
Св-во серия 70 № 000852313

КУПЛЮ
лодку «Крым».
Тел. 8-962-784-82-84.

От всей души

Поздравляем с юбилеем
Юрия Геннадьевича СТЕНКИНА!

В юбилейный твой день рождения
Пожелания самые лучшие,
И здоровья, и настроения,
И семейного благополучия.
Года бегут, несутся, как лавина,
Но стоит ли о прожитом тужить?
Твой юбилей – лишь только половина,
Желаем столько же ещё прожить.

Свистуновы, семьи Корневых.

***

Поздравляем с юбилеем
Юрия Геннадьевича СТЕНКИНА!

Пусть юбилей твой будет ярким,
Пусть солнце льёт прекрасный свет,
Пусть станет праздничным подарком
Горячий всех родных привет.
Пожелать хотим мы очень много,
Но не звёзд с небесной высоты,
Просто самого земного –
Долгих лет, здоровья, теплоты.

Мама, сестрички с семьями, д. Вова.

***

Поздравляем с юбилеем
Юрия Геннадьевича СТЕНКИНА!

Наш самый любимый дедушка,
Папулечка, муж, тесть,
Мы в твой юбилей
Спешим пожелать:
Никогда не болей,
Будь добрым, весёлым,
Счастливым всегда,
И пусть не страшны
Тебе будут года!
Тебя уважают и ценят друзья,
И искренне любит
Большая семья!
С юбилеем!

Супруга, дети, внуки, зятевья.

***

Поздравляем с 50-летием
Юрия Геннадьевича СТЕНКИНА!

Как красив наш именинник,
Да и молод, как никто,
Что исполнился полтинник,
Не поверишь ни за что.
Все служебные барьеры
Проскочил он в один миг,
Но живёт не для карьеры,
А для близких и родных.
А вокруг нет мест свободных!
Сколько он собрал друзей!
Стал почти что всенародным,
Его славный юбилей.
Если, сто пока не вышло,
Совершится – это факт.
То, что для другого финиш,
Юбиляру – только старт.
Всё в порядке, и всё в норме,
Так по жизни и иди,
Ты всегда в отличной форме
И на правильном пути.

Родные, п. Катайга.

Поздравляем с юбилеем
Людмилу Алексеевну
КОЛПАШНИКОВУ!

Пусть удача спутницей надёжной
Будет в ярком жизненном пути,
Станет в этот праздник
всё возможным,
Сбудутся заветные мечты,
От подарков и надежд прекрасных
Станет на душе ещё светлей,
Пусть же принесёт большое счастье
Этот долгожданный юбилей!

Катя, Надя.

***

Поздравляем с юбилеем
Людмилу Алексеевну
КОЛПАШНИКОВУ!

Сказали нам, что Вам сегодня – 50,
Но что-то трудно в это верить!
Глаза ещё огнём горят,
И щёки всё ещё алеют.
Ну что ж, допустим, это так,
Не говорите: это много!
И пусть всегда Вы, как сейчас,
И чтоб года не набегали,
Чтоб силы не теряли Вы,
Всё так цвели, не увядали!

Зайцева, Голубева, Диткова, Шадриенко.

***

Поздравляем с днём рождения
Татьяну ГИЗЗАТУЛЛИНУ!

Во все века и поколенья
Желаем счастья в день рожденья.
Будь всё время красивой и душой, и собой.
Будь всё время любимой и зимой, и весной.
Не склоняйся рябиной, если дуют ветра,
Будь всё время счастливой в этот день
и всегда.
Желаем здоровья, удач, успеха.

Мама, Лида.

***

Поздравляю дорогую подругу
Галину Ильиничну ПОЖАРСКУЮ
с днём рождения!

Будь самой желанной и самой счастливой,
И, как обычно, самой красивой!
Будь самой заботливой, самой любимой,
Очаровательной, неповторимой!
И сильной, и слабой, и доброй, и строгой,
Пусть будет веселья и радости много!
Пусть сбудется всё, что желаешь сама!
Надежды тебе, любви и тепла.

Подруга Галина Мурзина.

***

Поздравляем любимую
мамочку, бабушку
Татьяну ГИЗЗАТУЛЛИНУ
с днём рождения!

Возраст женщины только такой…
Сколько чувствует сердцем, душой.
Так что пусть протекают года –
Оставайся всегда молода.
От всей души – любви, здоровья
Счастья и солнечных дней
Мы желаем тебе в юбилей.

Дочь Виктория, внучка Лиза.

«ПРЯМАЯ ЛИНИЯ»

13 и 20 марта 2012 года подполковник полиции Андрей Адольфович Шаринский, начальник отдела полиции № 5 (по обслуживанию Верхнекетского района) межмуниципального отдела «Колпашевский» УМВД России по Томской области, проведёт прямую линию по вопросам, касающимся деятельности отдела полиции № 5 (по обслуживанию Верхнекетского района).

На все вопросы Андрей Адольфович Шаринский ответит с 17 до 19 часов по телефону 2-15-82.

Меховой салон «Снежная королева»
проводит акцию – 50 % скидка на коллекцию «Весна»: ветровки, изделия из кожи и пальто.
Товар подлежит обязательной сертификации
Св-во серия 70 № 000923245 Реклама

Вниманию налогоплательщиков юридических лиц и предпринимателей!

Инспекция по налогам и сборам сообщает о проведении 12 марта 2012 г. семинара на тему: Упрощённая система налогообложения.

Семинар состоится в налоговой инспекции по адресу: р.п. Белый Яр, ул. Котовского, 1 в 12-00 ч.

При себе необходимо иметь удостоверение личности.

Справки по телефону: 2-16-90.

Межрайонная ИФНС России № 4 по Томской области, отдел регистрации, учёта и работы с налогоплательщиками.

14, 15 марта 2012 года в поликлинике МБУЗ «Верхнекетская ЦРБ» с 8.00 до 17.00
БУДЕТ РАБОТАТЬ
ОПТИКА из г. Томска
В ПРОДАЖЕ готовые очки,
ПРИЁМ ЗАКАЗОВ **на изготовление очков** любой сложности.
С-во серия 70 № 001091593 Товар подлежит обязательной сертификации
Реклама

Пожалуй, самые доступные кредиты

Благодаря кредитам Совкомбанка всё больше людей могут позволить себе реализовывать свои идеи, не боясь, что процентные ставки могут резко вырасти. Ситуацию на рынке поясняет начальник операционного офиса «Колпашевский» - Марина Анатольевна Костикова.

- Сейчас, вслед за ставками по вкладам, банки начали повышать ставки по кредитам. Подорожали ли кредиты Совкомбанка?

- Хочу обрадовать будущих заёмщиков – пока повышать ставки по кредитам мы не планируем. Получить кредит у нас можно по-прежнему по ставке от 12% годовых*. Мало того – теперь Совкомбанк гарантирует клиентам самую низкую ставку. С февраля у нас действует акция «Нашёл кредит дешевле? Вернём все проценты!». Если, оформив кредит у нас, вы в течение двух недель получите в другом банке заёмные средства по более низкой ставке, – можете отказаться от нашего кредита без уплаты процентов.

- И много ли было обращений от заёмщиков за возвратом процентов?

- Пока ни одного. Наверно, дешевле не нашли.

- Со ставками мы разобрались, а чего еще ждут клиенты, обращаясь в банк за кредитом?

- Простоты оформления и быстрого решения. Многие наши кредиты можно получить, имея лишь паспорт и любой другой документ, удостоверяющий личность. Например, свидетельство о пенсионном страховании, водительские права, медицинский страховой полис, пенсионное удостоверение. Так что, просто зайдя в офис на консультацию, вы можете уйти от нас с необходимой вам суммой денег. И даже долго ждать не придётся – ведь решение по большинству кредитов мы принимаем за 15 минут. Для наших заёмщиков время – деньги во всех смыслах этого слова.

- Кстати, поговорим и об этом. Приближается весна, а за ней и лето – время приятных хлопот. Кто-то запланировал ремонт, кто-то ждет-не дождется отпуска. Чем банк может помочь тем, кому предстоят большие расходы?

- Для тех, у кого большие планы, у нас есть специальное предложение – кредит «Серьёзные покупки». У него есть все преимущества – и большая сумма, и возможность оформить кредит на более длительный срок, что позволит снизить ежемесячный платёж. К тому же, по сравнению с обычным денежным кредитом на небольшие суммы ставка по кредиту «Серьёзные покупки» гораздо ниже.

А для тех, кто не привык откладывать важные решения на потом, и кому требуется больше средств, мы разработали отдельное предложение. Оно так и называется: кредит «Важные решения». Именно его я рекомендую тем, кто решил брать кредит на ремонт, покупку машины или участка земли, учёбу или дорогостоящее лечение. Этот кредит можно использовать и как первый взнос по ипотеке. Почему именно его? Все просто: сначала Вы берёте кредит, покупаете то, что хотели, а потом приносите в банк документы на покупку. После этого ставка вашего кредита значительно снижается. И, конечно, ни один из наших кредитов не требует привлечения поручителя или залога имущества, даже при серьёзных суммах.

- Какие предложения пользуются особенным успехом у Ваших клиентов?

- Каждый наш клиент находит что-то свое, и это очень радует. Конечно, наши вклады всегда в почёте – тут и разнообразие сроков при выгодных ставках, и возможность как пополнять, так и снимать деньги без потери процентов.

Из кредитных продуктов всё более популярными становятся наши кредитные карты. Это ведь просто удобно: оформил карту один раз и пользуешься кредитом несколько лет. Хочешь – сразу погаси, а хочешь – частями, а потом снова пользуйся. Об удобстве карты для оплаты покупок или в путешествии я и не говорю, это само собой разумеется.

Мы всегда стараемся предлагать продукты на любой вкус. Например, многие банки пенсионерам в кредитах отказывают, а у нас для них есть специальные предложения. Ставка по «Пенсионному» кредиту ниже, и сумму можно выбрать себе по карману. Мы позаботились о наших пенсионерах – обслуживание в Совкомбанке для них без очереди.

Справка редакции:

ООО ИКБ «Совкомбанк» основан в1990 г. Генеральная лицензия Банка России № 963

По основным финансовым показателям Совкомбанк уверенно входит в сотню крупнейших банков страны.

Банку присвоен рейтинг надёжности на уровне А «Высокий уровень кредитоспособности» (агентство «Эксперт РА»), кредитный рейтинг АА- по национальной шкале (агентство RusRating), а также долгосрочный кредитный рейтинг В, прогноз - «стабильный» (агентство Standart & Poor`s).

Филиалы и офисы Банка успешно работают в 30 субъектах РФ. Всего в регионах присутствия открыто более 1 000 точек продаж.

* Денежный кредит: сумма 50 000 рублей, срок 6 месяцев.

К

ВЕСЕННЯЯ АКЦИЯ: СНИЖЕНИЕ % СТАВОК!!!

ДЕНЕЖНЫЕ ЗАЙМЫ

- НА РЕМОНТ КВАРТИРЫ, СТРОИТЕЛЬСТВО, ГАЗИФИКАЦИЮ, ПОКУПКУ МЕБЕЛИ И ДРУГОЕ
- ДОСРОЧНЫЙ ВОЗВРАТ БЕЗ ПЕРЕПЛАТ
- ПЕНСИОНЕРАМ ЛЬГОТНЫЕ УСЛОВИЯ

пос. Белый Яр, ул. Гагарина, д. 19, оф. 3
тел. 2-65-45

Реклама Св-во серия 70 № 0070391

РЕЗЕРВ
КРЕДИТНЫЙ ПОТРЕБИТЕЛЬСКИЙ КООПЕРАТИВ ГРАЖДАН

Услуги предоставляются лицам, вступившим в кооператив (паевой взнос 100 руб. при выходе из КПКГ возвращается).

Иркутская компания «Мускон мех» продолжает закуп промысловой пушнины. Цены самые высокие, приёмка до конца марта.
Тел. 8-901-609-15-05, 8-952-155-32-62.
Св-во серия 38 № 003216299 Реклама

ПРОГНОЗ ПОГОДЫ

Воскресенье, 11 марта -17... -4

Понедельник, 12 марта -17... -3

Вторник, 13 марта -10... -4

Среда, 14 марта -11... -2

Использованы данные сайта http://www.gismeteo.ru.

СНИМУ

●молодая семья ***снимет двух-, трёхкомнатную благоустроенную квартиру.***
Тел. 8-952-182-08-50, после 18 часов.

«ЛИГА-МАРКЕТ» ПРИГЛАШАЕТ ПОКУПАТЕЛЕЙ. В ПРОДАЖЕ: Св-во серия 70 № 001079402

голень куриная, подложка меженин. – 132 руб.;
мясо цыплёнка бройлер 1 категории меж. – 101,50 руб./кг;
кукуруза «6 соток», 420 гр. – 29,30 руб.;
зелёный горошек «6 соток», 420 гр. – 29,20 руб.; Реклама
печенье «Постное» затяжное, 400 гр. – 41,70 руб.;
кондиционер «Ушастый нянь» 1,2 л д/белья – 64 руб.;
зубная паста «Новый жемчуг» тотал 12+, нежное отбеливание, 100 мл – 34 руб. Товар подлежит обязательной сертификации

ПРОДАМ

●***полдома*** в двухквартирнике по ул. Горького, торг.
Тел. 2-14-17, 8-905-991-89-39.

●***полдома.***
Тел. 8-909-538-97-75.

●срочно ***полдома,*** 3 комнаты 68 м², новая баня, колодец, огород отсыпан, удобрен.
Тел. 2-28-68, 8-953-929-73-14.

●***дом-особняк*** в центре Белого Яра, джип ***«MITSUBISHI PAJERO SPORT»*** (дизель) 2008 г. ОТС, лыжи охотничьи кысовые.
Тел. 8-913-808-89-14.

●***дом-особняк,*** печное отопление, благоустройство в доме, цена 950 тыс. рублей.
Тел. 8-913-113-03-71, 8-952-159-11-41.

●***дом-особняк***, имеются новая баня и колодец.
Тел. 8-909-547-28-78.

●***двухэтажный кирпичный дом-особняк***. Имеются гараж, летняя кухня. Земельный участок 2381 м², цена договорная.
Тел. 8-913-871-88-43.

●***двухкомнатную полублагоустроенную квартиру*** после ремонта.
Тел. 8-962-784-25-13.

●***трёхкомнатную благоустроенную квартиру,*** ул. Таёжная, 1 Б, 3 этаж, цена 1100 т. руб.
Тел. 8-962-777-09-68, 8-913-111-62-16.

●***трёхкомнатную благоустроенную квартиру*** (перепланировка на двухкомнатную, евроремонт, 5 этаж), по адресу ул. Таёжная, 1 В.
Тел. 8-913-800-52-79.

●***трёхкомнатную благоустроенную квартиру*** (75 м²) по адресу: ул. Российская, 1. Есть всё.
Тел. 2-27-11, 8-961-098-94-23.

●или **ОБМЕНЯЮ** ***на дом трёхкомнатную благоустроенную квартиру*** на втором этаже, ул. Таёжная 1 Б, цена 900 т.р.
Тел. 8-952-161-90-48.

●***четырёхкомнатную квартиру*** в кирпичном двухквартирнике пл. 100 кв.м, горячая, холодная вода. Надворные постройки, участок 15 соток с насаждениями, два пластиковых окна 1040х1480 мм, VEKA, пятикамерные, земельный участок 1191 кв.м.
Тел. 8-961-095-14-85.

●***участок,*** улица Рабочая, 11.
Тел. 8-953-913-24-60.

●***а/м «Москвич ИЖ-412 М».***
Тел. 8-952-180-84-35.

●***«ВАЗ-1111340 (Ока)»*** 2004 г.в., компьютер.
Тел. 8-952-152-43-84.

●***автомобиль «Мицубисси Паджеро»*** 1996 г.в, 5-дверный, 4 ВД, ***салон вахтовка «Урал»*** б/у.
Тел. 8-923-418-51-53.

●***коленвал*** «ТТ-4» 17 т.р.
Тел. 8-961-887-23-35.

●***судовые дизеля*** большие и маленькие, ***редуктора*** ЗЧП.
Тел. 8-913-850-46-22.

●***литые диски «УАЗ»*** R 16, ***зимнюю резину на литых дисках*** R 14 «ВАЗ» - всё новое. ***Коробку «УАЗ» полусинхронизированную*** ОТС.
Тел. 8-901-608-99-96.

●***весы-***площадка, 500 кг, ***радиатор водяной*** к бульдозеру Т-170 и ***запчасти, столярные станки***.
Тел. 8-923-407-24-12.

●***новый детский стульчик*** для кормления, недорого.
Тел. 8-961-097-46-57.

●***козлят.***
Тел. 3-15-50, звонить после 17 часов.

РЕКЛАМА

●**ПРОДАМ** ***дрова (осина, берёза) и сухие.***
Тел. 8-909-542-60-56.
Св-во серия 70 № 001455786

●**ПРОДАМ дрова** (сосна), доставка а/м «КамАЗ», загрузка 10 м³.
Тел. 2-12-58, 8-903-914-86-50.
Св-во серия 70 № 001517527

●**ПРОДАМ** ***дрова (сухие, сырые).***
Тел. 8-913-118-89-08.
Св-во серия 70 № 000258265

●**ПРОДАМ** ***дрова сухие.***
Тел. 8-903-954-40-19.
Св-во серия 70 № 001457025

●**ПРОДАМ** ***крупную сырую слётку, дрова (сосна).***
Тел. 2-12-37, 8-906-957-87-57, 8-960-976-02-66.
Св-во серия 70 70 № 001487715

●**ПРОДАЁМ** ***слётку*** (сухую), ***дрова*** (сосна, берёза, осина), цена 3300 руб.
Тел. 8-923-404-18-78.
Св-во серия 70 № 001480898

●**СКОРАЯ компьютерная помощь** (ремонт ноутбуков, замена матрицы, периферии).
Тел. 8-913-109-27-81.
Св-во серия 70 № 00136940

●**С 19.03.2012 г. услуги массажа (детский, взрослый, мануальная терапия) осуществляет ООО «Здраво»,** врач Татьяна Александровна Трифонова, запись по
тел: 8-906-198-36-48.
Лицензия № ЛО 70-01-000111 от 11.09.2008, выдана комитетом по лицензированию Томской области
Имеются противопоказания, требуется консультация врача

●**УСЛУГИ МАССАЖА** (лечебный, для похудения) сертифицированного специалиста.
Тел. 8-961-891-09-86.
Сертификат А № 4447721
Имеются противопоказания, требуется консультация врача

●**С 12 марта продаётся мёд, качественный, алтайский.**
Тел. 8-923-645-54-61.
Товар подлежит обязательной сертификации

Участник Международных пушных аукционов
ТОМСКАЯ ПРОМЫСЛОВАЯ КОМПАНИЯ покупает шкурки СОБОЛЯ и другую продукцию охотничьего промысла
Высокие цены, индивидуальные условия приёмки для каждого охотника
г. Томск, ул. Никитина, 8а, тел. 8(3822)-53-01-07, 8-913-820-17-30, 8-960-970-10-03, 8-913-107-43-93, 8-923-425-00-00. Св-во серия 70 № 061360412 Реклама

Детский эколого-лесоведческий клуб «Эдельвейс» ждёт своих гостей в РЦКД 11 марта в 14.00 часов.
Тема: Самобытная культура народов Севера.

В оптово-продовольственную компанию ТРЕБУЕТСЯ:
- управляющий продуктовым складом в пгт Белый Яр, м/ж, до 45 лет, в/о, опыт работы в торговле, з/п по результатам собеседования.
Тел. 8-913-829-43-66, 8(38258)-2-33-66.
Св-во серия 70 № 000284001

Поздравление с фото

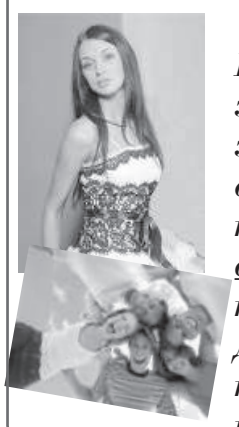

Уважаемые читатели!
Вы можете поздравить родных, знакомых, друзей через нашу газету, поместив поздравление вместе с принесённой вами фотографией (фото возвращается сразу), или местное телевидение.
Доставьте радость тем, кого поздравите, сделайте им сюрприз! Реклама **Редакция.**

Редакция газеты «Заря Севера» ПРОДАЁТ бумагу газетную по цене 35 руб./кг. Реклама
Заявки по тел. 2-16-35.

«Заря Севера»
Редактор Л.Н. Маскинова.
Учредитель: ООО «Редакция газеты «Заря Севера».
Газета зарегистрирована Управлением Федеральной службы по надзору за соблюдением законодательства в сфере массовых коммуникаций и охране культурного наследия по Сибирскому Федеральному округу 12 декабря 2006 года ПИ № ФС12-1197.
СМИ перерегистрировано в связи со сменой учредителя 12 декабря 2006 года.
Корректор – Н.И. Коновалова.
Компьютерная вёрстка – Л.Ю. Васильева.
Адрес редакции: 636500, Белый Яр, Томской области, Верхнекетского района, ул. Калинина, 1 «А».
E-mail: zs@belyar.tomsknet.ru
Телефоны: редактора (факс) – 2-13-32, общий – 2-16-35.
Компьютерный набор и вёрстка редакции газеты «Заря Севера»
Газета выходит 2 раза в неделю – в среду, субботу.
Печать офсетная, объём 2 п.л.
Издательский отдел газеты «Заря Севера» (636500), Белый Яр, Томской области, Верхнекетского района, улица Калинина, 1 «А».
Тираж 3955.
Цена договорная. Подписной индекс 54213.
Подписана в печать 7.03.2012 г. в 17.00. По графику в 22.00.

Рукописи редакция не рецензирует и не возвращает.
Мнение авторов не всегда совпадает с точкой зрения редакции.
Автор несёт ответственность за достоверность публикуемых сведений. Ответственность за достоверность сведений, изложенных в объявлении, несёт рекламодатель.

К Материалы с данным значком опубликованы на коммерческой основе.

Отпечатано в Томской городской типографии по адресу: г. Томск, ул. Дальне-Ключевская, 62.
Заказ № 1458.