ЗАРЯ СЕВЕРА

№ 42 (11062)
26 мая 2021
СРЕДА
12+

Газета Верхнекетского района Томской области | Основана в августе 1945 года | E-mail: zs@belyar.tomsknet.ru

В центре событий

СТАТИСТИКА ПО COVID–19

За прошедшую неделю в Верхнекетском районе не зафиксированы новые случаи заболевания COVID-19. Также нет людей, находившихся ранее в контакте с зараженными и сейчас находящихся под наблюдением.

Продолжается вакцинация против COVID-19 двухкомпонентным препаратом «Гам-КОВИД-Вак» («Спутник V»), а также препаратом «ЭпиВакКорона». На данный момент первичным компонентом привиты 2 004 человека, вторичным – 1 596.

Напоминаем, что поставить прививку могут бесплатно, все лица, достигшие 18 лет, не имеющие медицинских противопоказаний, в порядке очереди. Постоянный пункт вакцинации открыт в поликлинике ОГБУЗ «Верхнекетская районная больница»: Белый Яр, ул. Гагарина, д. 22.

Уважаемые верхнекетцы!
Поставьте прививку от COVID-19!
Защитите себя и своих близких!

Записаться на прививку против COVID-19 можно:

1. На сайте Госуслуги.
2. На сайте covidtomsk.ru .
3. По единому номеру телефона 122 (набрав после ответа системы в тоновом режиме «8»).
4. По телефону горячей линии облздрава 8 (3822) 516-616,.
5. По телефону регистратуры ОГБУЗ «Верхнекетская РБ» 2-39-11.

Давайте будем вместе беречь здоровье!

Информация администрации ОГБУЗ «Верхнекетская РБ»

ЭКЗАМЕНАЦИОННАЯ КАМПАНИЯ

24 мая девятиклассники проходят государственную итоговую аттестацию по русскому языку, 27 мая – по математике. При положительной оценке по этим двум предметам, девятиклассники получат аттестат об основном общем образовании, с которым смогут поступить в техникумы, колледжи или продолжить обучение в 10 классе.

Для проведения ГИА в Томской области подготовлено 134 пункта. Экзамены сдают 10 365 девятиклассников; продолжительность сдачи каждого экзамена – 3 часа 55 минут. Для соблюдения эпидемиологических требований все пункты сдачи экзаменов оборудованы бесконтактными термометрами, лампами для обеззараживания воздуха,дезинфицирующими средствами и кожными антисептиками.

Встреча приемных родителей

15 мая 2021 года состоялось собрание приемных родителей, опекунов (попечителей), воспитывающих несовершеннолетних детей.

НА СОБРАНИИ рассмотрены вопросы реализации законодательства в отношении детей-сирот и детей, оставшихся без попечения родителей, и обеспечения их безопасности:

- организация отдыха и безопасности детей во время летних каникул;

- особенности сопровождении замещающих семей при раздельном проживании с подопечным ребенком в ситуациях прохождения ребенком обучения в другом муниципальном образовании;

- предупреждение самовольных уходов детей-сирот и детей, оставшихся без попечения родителей, из замещающих семей.

Также был рассмотрен вопрос, касающийся прав детей-сирот и детей, оставшихся без попечения родителей, на обеспечение жилыми помещениями и защиты имущественных прав несовершеннолетних.

Во встрече с приемными родителями приняли участие: Л.А. Досужева – заместитель Главы Верхнекетского района по социальным вопросам; Е.Д. Сиденко – общественный помощник уполномоченного по правам ребенка в Томской области; Е.А. Парамонова – директор ОГКУ «Центр социальной поддержки населения в Верхнекетском районе»; специалисты ОГКУ «Центр помощи детям, оставшимся без попечения родителей, имени М.И. Никульшина», Управления образования администрации Верхнекетского района, противопожарной службы в Верхнекетском районе. Организаторами собрания стали специалисты отдела опеки и попечительства (начальник Е.М. Ромашова).

Информация администрации Верхнекетского раойна

В центре событий

ПОСЛЕДНИЕ ЗВОНКИ

Губернатор Томской области Сергей Жвачкин, возглавляющий региональный оперативный штаб по предупреждению распространения COVID-19, принял решение о форматах проведения последних звонков для школьников и выпускников детсадов.

«Последние звонки для выпускников 11-х и 9-х классов школ Томской области состоятся с 26 по 31 мая – подходящую дату выберут сами школы, – сказал губернатор Томской области Сергей Жвачкин. – В связи с действующими ограничениями для выпускников девятых классов последние звонки состоятся в онлайне,а для одиннадцатиклассников – в офлайн-режиме, в формате торжественных линеек на свежем воздухе и с соблюдением изоляции между классами. В этом случае в праздниках могут принять участие и родители, но только в масках».

«В отличие от прошлого года, выпускные утренники пройдут и в детских садах по группам, – добавил губернатор. – Родители ребенка (один представитель от семьи) при этом должны быть в масках и соблюдать социальную дистанцию».

ПОСОБИЕ НА ПЕРВЕНЦА

В Томской области ежемесячную выплату на первого ребенка в 2021 году получают 8 324 семьи. Сумма расходов федерального бюджета – более 476 миллионов рублей.

В 2021 году размер пособия составляет 12 927 рублей. Выплату на первенца семья может получать до достижения ребенком трех лет, подтверждая ее ежегодно при условии, что среднедушевой доход семьи не превышает двух размеров прожиточного минимума. То есть, на каждого члена семьи в месяц приходится не более 25 918 рублей.

«Выплата назначается со дня рождения ребенка, если обратиться за ней в течение первых 6 месяцев. Если позже – со дня обращения за ней»,– уточнила Ирина Куракина,заместитель начальника областного департамента социальной защиты населения Томской области.

Для оформления выплаты нужно записаться на прием в центр социальной поддержки по месту жительства или в МФЦ. Понадобятся паспорт, свидетельство о рождении ребенка, документы, подтверждающие доходы семьи за 12 месяцев, предшествующих 6 календарным месяцам перед месяцем подачи заявления; реквизиты банковского счета для перечисления средств.

КАЛЕНДАРЬ ПАМЯТНЫХ ДАТ

ДЕНЬ РОССИЙСКОГО ПРЕДПРИНИМАТЕЛЬСТВА

26 мая отмечается День российского предпринимательства, установленный Указом Президента России от 18 октября 2007 года № 1381. Таким образом, был учрежден еще один профессиональный праздник, с целью привлечения внимания общественности к вопросам развития российской экономики, проблемам среднего, малого и крупного бизнеса. Как известно, российские предприниматели всегда исправно служили государству. Здесь стоит упомянуть предпринимателей-оружейников династии Демидовых и основателя династии Морозовых – Савву Морозова, купцов и промышленников Елисеевых и Строгановых.

Источник calend.ru/events

С Днем российского предпринимательства! Уважаемые предприниматели Верхнекетского района!

26 мая в нашей стране отмечается один из самых молодых профессиональных праздников – День российского предпринимательства.

Это праздник самостоятельных, ответственных, созидающих людей, тех, кто не боится рисковать, решая важнейшие задачи.

Современную экономику уже невозможно представить без предприятий малого и среднего бизнеса. Это талант и одновременно большой труд, достойные уважения. Вы создаете новые рабочие места, обеспечиваете население необходимыми товарами и услугами.

Благодарим вас за труд. От всей души желаем стабильности и процветания вашим предприятиям, удачной реализации бизнес-проектов! Крепкого вам здоровья, семейного благополучия и неизменного движения вперед!

Глава Верхнекетского района
С.А. Альсевич
Председатель Думы Верхнекетского района
Е.А. Парамонова

В администрации района

ЗАСЕДАНИЕ АНТИТЕРРОРИСТИЧЕСКОЙ КОМИССИИ

20 МАЯ 2021 года состоялось плановое заседание антитеррористической комиссии администрации Верхнекетского района.

В повестку заседания были включены вопросы организации антитеррористической защищенности объектов образования Верхнекетского района; организации антитеррористической защищенности школ в период проведения государственной итоговой аттестации учащихся. По рассматриваемым вопросам приняты решения:

- Управлению образования администрации Верхнекетского района актуализировать расходы на мероприятия, обеспечивающие антитеррористическую защищенность объектов образования (срок до 20 июня);
- рекомендовать после приемки в эксплуатацию БСОШ №1 после капитального ремонта провести категорирование и паспортизацию объекта образования Верхнекетского района;
- направить уведомление в МУП «Верхнекетский водоканал» и ПАО «Томская энергосбытовая компания» о необходимости бесперебойной работы в период проведения ЕГЭ.

Проверка организации горячего питания

В целях исполнения поручения Президента РФ от 24 августа 2020 года №Пр-1344 по обеспечению бесплатным горячим питанием учеников начальных классов, постановлением администрации Верхнекетского района утвержден состав муниципальной рабочей группы по контролю за качеством питания в общеобразовательных организациях. Согласно утвержденному плану, в мае, проведены выездные проверки пяти организаций: МБОУ «Ягоднинская СОШ», МБОУ «Сайгинская СОШ», МБОУ «Степановская СОШ», МБОУ «Клюквинская СОШИ», МАОУ «Белоярская СОШ № 2».

В результате проверок выявленные нарушения санитарного законодательства подлежат устранению безотлагательно, либо в кратчайшие сроки. Организован контроль за устранением нарушений, в том числе с использованием проведений повторных внезапных проверок.

Информация
администрации
Верхнекетского района

Михаил Киселев: «Чувствую, что готов к новым целям»

Михаил Киселёв родом из Колпашевского района. В Томске он учился в Политехе, а после – загорелся идеей развивать студенческие отряды в Томской области. Так он стал заниматься студотрядами профессионально, позднее возглавив Центральный штаб организации. В 2016 году произошла трагедия: на спортивной тренировке Михаил получил травму, после которой передвигается на инвалидной коляске, но не опустил руки и активно руководит движением.

- Осенью этого года исполнится 10 лет с момента как Вы руководите молодежной организацией, расскажите, что представляют РСО сегодня?

- Российские студенческие отряды обеспечивают временной работой студентов, которые ищут для себя подработку или просто возможность с пользой провести время свободное от учебы. Но кроме того, дают возможность пройти оплачиваемую практику по своей специальности, получить первый трудовой опыт, познакомиться с потенциальным работодателем и в будущем получить хорошую перспективу при трудоустройстве.

Я посвящаю РСО большую часть своей жизни. Это круглосуточные мысли о студенческих отрядах, поездки, командировки. Это мой внутренний и профессиональный рост. Мне повезло управлять одной из крупнейших молодежных организаций. Я считаю, это послано сверху, испытать самого себя и развить большие управленческие навыки на серьезной практике. Это очень сложно, но безумно интересно.

- Вы встречались с президентом В.В. Путиным. Это серьезное признание. Что Вы чувствовали в этот момент?

- Гордость за всю нашу организацию. Такая честь выпадает не каждой организации. Личный прием у Президента страны в Кремле – это особое признание заслуг и деятельности всего движения на протяжении 60 лет и конечно, современных бойцов студенческих отрядов.

Сегодня движение работает в различных отраслях экономики. Нет ни одного стратегического инфраструктурного проекта, в котором бы не участвовали студенческие отряды. Строители, проводники, вожатые, медики, сельское хозяйство, сервисное обслуживание в курортных зонах.

Одна из основных ценностей РСО, звучит так: РСО = Я, Я = РСО. Это значит, что успех организации – это успех каждого бойца, а любая победа бойца – это победа всей организации. Поручения Президента являются беспрецедентными. Они сделают наше движение еще сильнее, и постепенно мы их уже реализовываем.

- Как сегодня обстоят дела в студотрядах Томской области?

- Ежегодно областной штаб трудоустраивает порядка 900 бойцов в составе студенческих отрядов по основным направлениям. Отмечу, что отряды Томской области всегда становятся участниками всероссийских проектов и по итогам трудового сезона занимают лидирующие позиции в стране.

В конце апреля мы с ребятами провели встречу с заместителем губернатора Томской области Сергеем Ильиных, где договорились о продлении сроков на предоставлении в безвозмездное пользование помещения студенческим отрядам Томской области, также мы предложили организовать всероссийскую студенческую стройку на объектах госкорпорации «Росатом» в городе Северске и привлечь к проекту студентов со всей страны. Идея была поддержана и уже запущен конкурсный отбор на проект.

Студотряды в области ведут активную работу: проводят много социальных акций, зимой выезжают в районы, оказывают помощь местным жителям в рамках акции «Снежный десант РСО», помогают с благоустройством общественных территорий. Руководство региона это видит, поэтому и считает важным поддерживать такие инициативы молодежи.

- Вы приняли решение участвовать в праймериз на выборы в Госдуму. Что привело Вас к этому, с какими идеями Вы идете?

- В моей жизни 2016 год стал поворотным. Травма заставила меня шире посмотреть вокруг и тогда я дал себе слово, что постараюсь оставаться максимально эффективным в любом состоянии для своей семьи, для организации, для страны. Чувствую, что вырос внутри своей организации и готов к новым целям. Поэтому сейчас, когда появилась возможность принять участие в праймериз – считаю важным сделать этот шаг.

Накопленный прикладной опыт позволяет экспертно участвовать в дискуссиях по всем вопросам, связанным с молодежью в стране – от трудоустройства до улучшения качества жизни молодых россиян. Работа в депутатском корпусе Государственной Думы – это возможность влиять на формирование законодательной базы, учитывая проблематику молодежной политики. Тут есть над чем поработать законодателям, например, предоставить молодым специалистам более широкие возможности развиваться в профессии и обрести свое жилье.

Отдельной задачей вижу – интеграцию молодежи страны в кадровую политику таких сырьевых гигантов, как: Сибур, Роснефть, Лукойл, Газпром и Новатэк. Важность этого объяснять не нужно. Молодежь должна и может стать кадровым резервом локомотивов экономики России.

Ну, и конечно, как молодой человек получивший травму, я буду отстаивать принципы инклюзивности и вовлечения похожих на меня ребят в общественную и трудовую жизнь. Здесь задача еще более сложная – в России практически с нуля предстоит сформировать новый образ молодого и амбициозного человека с ограниченными возможностями здоровья, но с безграничным желанием быть полезным родине.

Поэтому я принял участие в предварительном голосовании, которое проводит партия «Единая Россия». Для меня это был очень важный и ответственный шаг. Рад, что нашел поддержку среди ребят, в родных студенческих отрядах.

Социальный проект «Единой России»

ГУБЕРНАТОР Томской области Сергей Жвачкин поддержал проект регионального отделения партии «Единая Россия» «Социальная карта».

Томские партийцы договорились с рядом продуктовых торговых сетей, магазинов товаров первой необходимости, аптек и детских супермаркетов о предоставлении владельцам социальной карты «Заботы» скидок, которые составляют от 3% до 20%. К социальному проекту томских единороссов подключились уже 20 торговых предприятий.

Активисты партии распространили уже более 10 тысяч социальных карт. Их получают пенсионеры, семьи с двумя и более детьми, люди с ограниченными возможностями здоровья, небольшим уровнем достатка и другие.

«Сегодня главная задача государства – восстановление и рост доходов людей после тяжелого года эпидемии и экономического кризиса, – подчеркнул губернатор Томской области Сергей Жвачкин. – Конечно, здорово, что к решению этой государственной задачи подключается главная политическая сила страны. Рассчитываю, что число партнеров социальной карты будет увеличиваться – это отличная возможность для нашего бизнеса показать свою социальную ответственность».

Глава региона подчеркнул, что поддержит и аналогичные инициативы других политических партий и общественных организаций.

«Меньше, чем через месяц будут объявлены выборы в Государственную и нашу региональную Думу, – отметил Сергей Жвачкин. – Считаю правильным, если политические партии будут завоевывать сердца избирателей не только хлесткими лозунгами и обещаниями, но и осязаемой помощью. «Единая Россия» с ее волонтерским движением и этим социальным проектом доказывает, что не зря называется партией реальных дел».

Губернатор проверил темпы строительства онкохирургии

18 мая губернатор Томской области Сергей Жвачкин проинспектировал работу учреждений здравоохранения Томска, начав день со строительной площадки хирургического корпуса онкологического диспансера.

Хирургический корпус возводится в рамках национального проекта «Здравоохранение» в Северном медицинском городке и должен быть сдан в эксплуатацию в декабре. Новый медицинский объект площадью 18 тысяч квадратных метров рассчитан на 120 коек и поликлинику в 200 посещений в смену.

В девятиэтажном здании первый этаж будет отведен под поликлинику, второй – под диагностическое и эндоскопическое отделения, третий этаж – административный, четвертый займет отделение общей онкологии, пятый – онкогинекология, шестой – онкоурология, седьмой – торокоабдоминальное отделение, восьмой этаж – отделение анестезиологии и реанимации, девятый будет отведен под операционный блок и вместит в себя семь операционных залов.

Губернатор Сергей Жвачкин поднялся на четвертый этаж хирургического корпуса, где заслушал своего заместителя по строительству и инфраструктуре Евгения Паршуто, рассказавшего о ходе работ. Сегодня в построенном ТДСК здании завершается монтаж инженерных систем и обустройство фасада.

Хирургический корпус будет соединен переходами с областной клинической больницей и радиологическим каньоном онкологического диспансера. Это максимально улучшит сообщение пациентов с разными отделениями, которые необходимо посещать пациентам, проходящим лечение.

Вице-губернатор по социальной политике Иван Деев сообщил главе региона, что новый объект будет оснащен самым современным и актуальным оборудованием, в том числе, интегрированной операционной системой, не имеющей аналогов в Томской области, комплексом эндоскопических стоек последнего поколения. Также здесь будут работать четыре аппарата УЗИ экспертного класса, два маммографа, пять видеоэндоскопических комплексов и другое оборудование. Общая стоимость строительства и оснащения хирургического комплекса составит почти 4 миллиарда.

Оценив стройку, губернатор Сергей Жвачкин отметил, что со сдачей хирургического корпуса в Томской области будет выстроена вся цепочка оказания высокотехнологичной помощи при онкологических заболеваниях.

«Главная цель президентских национальных проектов – улучшить жизнь и здоровье людей. Не случайно крупнейший объект национальных проектов в Томской области – это хирургический корпус онкологического диспансера, который поможет нам спасать еще больше человеческих жизней от страшной болезни», – подчеркнул губернатор.

Усилить меры безопасности в дни проведения ЕГЭ

18 МАЯ заместитель губернатора по вопросам безопасности Игорь Толстоносов провел координационное совещание по обеспечению правопорядка в Томской области.

Члены постоянно действующего координационного совещания обсудили готовность региона к проведению единого государственного экзамена. Основная волна ЕГЭ запланирована на период с 25 мая по 2 июля, а число выпускников, планирующих его сдачу в этом году, — 6790.

«Для сдачи ЕГЭ утверждено 612 аудиторий в 64-х пунктах приема экзамена. По поручению губернатора Сергея Жвачкина мы обсудим дополнительные меры по обеспечению безопасности и соблюдению санитарно-эпидемиологических мер в период проведения единого государственного экзамена», — сказал, открывая совещание, Игорь Толстоносов.

По информации сотрудников региональных управлений МВД, МЧС России и Росгвардии, на объектах проведения ЕГЭ проходят проверки антитеррористической защищенности, охранных систем, пропускного режима, пожарной сигнализации и тревожных кнопок. За каждым пунктом закреплены сотрудники органов внутренних дел для обеспечения общественной безопасности. Пункты приема экзамена будут оснащены видеонаблюдением и металлодетекторами.

Вице-губернатор подчеркнул, что необходимо и дальше совершенствовать взаимодействие МВД и Росгвардии, со школами, учреждениями профессионального и дополнительного образования, а также с частными охранными организациями.

«Трагедия в Казани еще раз подтверждает необходимость выработки дополнительных мер в организации работы с подростками. Мы должны провести комплексный анализ систем безопасности в школах, а также в учреждениях профессионального и дополнительного образования. Необходимо организовать в образовательных учреждениях психолого-педагогическое сопровождение, усилить профилактическую работу с подростками и продолжать мониторинг интернет-ресурсов, пропагандирующих противоправное поведение», – отметил Игорь Толстоносов.

В связи с пандемией организационно-технологическая схема проведения ЕГЭ сформирована, как и в 2020 году, без вывоза участников за пределы муниципалитетов со строгим соблюдением санитарно-эпидемиологических требований.

Заключили более 100 соцконтрактов

В 2021 году в Томской области социальные контракты на открытие или развитие бизнеса заключили 103 семьи на общую сумму 24,2 млн рублей.

Социальный контракт на развитие собственного бизнеса могут заключить жители со среднедушевым доходом ниже одного прожиточного минимума, установленного в регионе (12 218 рублей). Максимальный размер выплат по соцконтракту для бизнеса составляет 250 тысяч рублей. Средства можно направить на покупку оборудования, оплату аренды помещения, регистрации в налоговом органе, различных услуг.

«Социальный контракт – своеобразный договор гражданина с государством, который подразумевает исполнение определенных обязательств. Государство оказывает финансовую помощь, а человек регистрируется в качестве индивидуального предпринимателя или самозанятого и повышает доходы своей семьи», – уточнила И. Куракина, заместитель начальника областного департамента соцзащиты населения Томской области.

Кроме социального контракта на открытие и развитие собственного дела, можно заключить соцконтракт на период поиска работы, на ведение личного подсобного хозяйства или на преодоление трудной жизненной ситуации.

В 2021 году социальные контракты по всем действующим направлениям заключили более 700 жителей региона.

Презентация проекта «Золотое кольцо Сибири»

В СОВЕТЕ Федерации прошел круглый стол «Особенности формирования, продвижения и реализации туристского продукта в условиях преодоления последствий пандемии» с участием членов экспертного совета по туризму при комитете Совета Федерации по социальной политике.

По инициативе сенатора от Томской области Владимира Кравченко участникам круглого стола презентовали проект «Золотое кольцо Сибири» (Открываем Сибирь).

Как отметила исполнительный директор Томского отделения Русского географического общества, член комиссии РГО по развитию туризма и координатор проекта Юлия Калюжная, межрегиональный познавательный маршрут «Золотое кольцо Сибири» разработан при участии экспертов Русского географического общества, региональных властей и местных жителей. В рамках проекта сформированы разнообразные предложения по типам туризма (от оздоровительного до экстремального) и продолжительности маршрута (малое кольцо – 7 дней, гранд-маршрут – 15 дней).

Юлия Калюжная также озвучила приоритетные задачи по реализации проекта. Это улучшение транспортной и туристической инфраструктуры регионов Сибири, включение «Золотого кольца Сибири» в национальный проект «Туризм и индустрия гостеприимства», федеральную целевую программу в рамках нацпроекта «Культура» для участия школьников в культурно-просветительских программах, организационная поддержка Ростуризма, а также широкое информационное освещение проекта на российских и международных площадках.

Как отметил сенатор Владимир Кравченко, координация и решение этих задач благотворно повлияет на развитие внутреннего туризма в Сибири и будет способствовать притоку российских и иностранных туристов, а кроме того, окажет колоссальную поддержку малому и среднему бизнесу регионов Сибири.

Представленный туристический проект получил поддержку и предложения о взаимовыгодном сотрудничестве от участников круглого стола из разных регионов России. По итогам заседания будет намечена дальнейшая стратегия развития проекта.

«Золотое кольцо Сибири» (Открываем Сибирь) – уникальный туристический маршрут, открывающий необъятную Сибирь во всей полноте ее гастрономических, этнографических, природных, культурных и исторических ресурсов. Маршрут охватывает 10 республик и областей, точкой старта является город Томск. Запуск маршрута планируется летом 2021 года.

Пресс-служба администрации Томской области

Молодость – так называется эта рубрика. В ней мы рассказываем о молодом поколении верхнекетцев с активной жизненной позицией, которые горят своим делом, мечтают, ставят цели и добиваются их.

В нашем районе много таких ребят. Отрадно видеть, как у них горят глаза, когда они рассказывают о том, чем занимаются, кем мечтают стать, и не просто мечтают, а делают первые шаги на пути к своей мечте, к своим целям.

Дарья Романенко и Софья Пичугина – как раз из их числа. Несмотря на то, что девочки только заканчивают седьмой класс, они уже точно знают, кем хотят быть после окончания школы. Ученицы достаточно творческие натуры. Софья прекрасно рисует, пишет книгу и танцует, а Дарья замечательно поет, учится игре на гитаре, на ударных инструментах и тоже танцует. Объединяет этих девчонок любовь к написанию текстов. Ее они демонстрируют в школьной газете, которую выпускают ученики БСШ № 2, во главе с редактором Д. Ф. Шашковой. Когда я обратилась к Дарье Фёдоровне, она не задумываясь предложила мне этих двух учениц. На протяжении недели девочки приходили в редакцию, знакомились с работой печатного издания, получали редакционное задание. Вашему вниманию, дорогие читатели, – рубрика "Молодость" глазами молодежи.

А. Медведева

БЛИЦ–ОПРОС

О НАСТОЯЩЕМ И БУДУЩЕМ

Уже скоро наступит конец четверти и учебного года. Для кого-то этот год будет просто продолжением школьного обучения, а для кого-то особенным, потому что – последний.

Сейчас в школах Белого Яра идет подготовка к выпускным мероприятиям, взволнованы учителя и дети, последний год должен быть самым лучшим из всех, чтобы воспоминания остались на всю жизнь! Надеюсь, выпускной пройдет хорошо.

Сегодня я задала несколько вопросов одиннадцатиклассникам, посмотрим, как они на них ответят.

- С каким настроением оканчиваете школу, что ждете от будущего?

- Уже определились куда будете поступать и почему выбор пал на эту специальность?

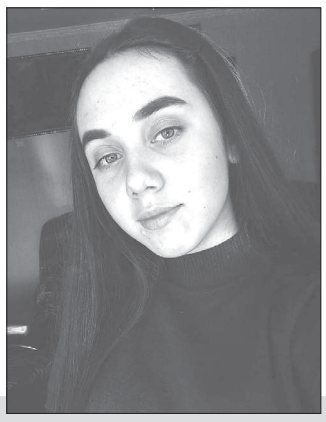

Аня Чернакова, ученица одиннадцатого класса МАОУ «БСШ № 2»:

- Окончание школы вызывает у меня двоякие чувства. С одной стороны меня расстраивает тот факт, что 11 лет школьной жизни пролетели так незаметно, и мы с моими одноклассниками скоро расстанемся. В то же время я рада от того, что впереди меня ждёт что-то новое, и чувство неизведанного переполняет меня.

- Я не определилась с точной специальностью, но я бы очень хотела поступить в педагогический университет. Мне нравится перспектива работать с людьми, возможность научить их чему-то новому и направлять на нужный путь.

Полина Монголина, ученица одиннадцатого класса МАОУ «БСШ № 2»:

- Я оканчиваю школу с хорошим настроением и жду перемен от будущего.

- Еще не определилась с будущей специальностью, потому что не могу выбрать свой дальнейший жизненный путь.

Подготовила Дарья Романенко

ЧТО ЖЕ ТАКОЕ БУЛЛИНГ?

СУТЬ данного интервью заключается в том, чтобы поднять тему буллинга. Что же такое буллинг?

Буллинг – это агрессивное преследование одного из членов коллектива школьников и студентов, со стороны другого, а также группы лиц. Как правило буллеры любят травить тех ребят, которые чем-то особенны. Мы решили задать детскому психологу, школьному педагогу и обычному ученику поселка Белый Яр вопросы на эту тему.

- Что такое буллинг в вашем понимании? Как вы относитесь к этому явлению?

Д. Романенко, ученица МАОУ «БСШ № 2»:

- В моем понимании буллинг – это унижение и принижение личности со стороны человека или людей. По-моему, буллинг испытывал каждый человек, обычно это происходит в подростковом возрасте.

Я считаю, что люди, которые принижают чью-то личность, считают, что его не так хороша, и тем самым повышает свою самооценку. Конечно, это очень плохо, когда такое происходит.

Я к этому отношусь, как и большинство – плохо. И думаю, что если ты унижаешь кого-то, то это унизительно и для тебя.

Д.Ф. Шашкова, преподаватель МАОУ "БСШ № 2":

- В моем понимании буллинг – это травля людей за какие-либо недостатки человека. Это может быть травля в соцсетях, в школе. Так же это бывает и у людей, которые закончили школу, это достаточно распространенная ситуация. Все-таки мне кажется, что это активнее проявляется в соцсетях.

Детский психолог В.И. Русских, детский психолог:

- Это когда группа лиц издеваются над человеком, как правило, не умеющим за себя постоять. Например, среди детей есть один ребенок с особенностями внешности. Или очень успешный ребенок, возможно, любимчик учителя, который вызывает зависть у остальных ребят. И начинается травля. Варианты могут быть разные, как и причины. Исходя из этого, буллинг можно предупредить, можно пресечь. Главное – не оставаться равнодушным наблюдателем. Это явление очень опасное и нездоровое.

- Были ли вы буллером, и подвергались ли вы буллингу со стороны сверстников. Расскажите как это было?

Д. Романенко: – Я не была буллером, так как обычно это происходило, наоборот, в мою сторону. Мои сверстники были разные, и у каждого были разные мнения обо мне. Кому-то я не нравилась, и этого было невозможно избежать. В основном на меня только злились, до унижения никогда не доходило.

Д.Ф. Шашкова:

- В школе особой травли не было, но из-за того, что я была достаточно худой в школе, очень часто слышала о себе оскорбительные вещи, Конечно, мне было обидно, и начали формироваться комплексы. Сейчас комплексов нет, и травли никакой не слышу, но, может быть, мне тогда так казалось, потому что я акцентировала на этом внимание. Сама я не помню за собой такого, единственное, что могло бы быть – это обсуждение подруги, но буллить, нет.

- Как думаете, можно ли предотвратить буллинг?

Д. Романенко:

- Не могу дать точный ответ. Но могу сказать, что если ты жертва буллинга, то тебе понадобится стойкость и уверенность в себе.

Д.Ф. Шашкова:

- Предотвратить думаю, нет, это явление очень хорошо развивается в соцсетях, так как общение сегодня в основном происходит виртуально, в подростковой среде особенно. Поэтому и проще человеку сказать что-либо обидное. У нас такого не было, потому приходилось говорить человеку все в лицо, это сложнее. Сегодня можно что угодно написать человеку, знаешь ли лично его, или нет. Поэтому избежать сейчас это явление, думаю, трудно.

Подготовила
Софья Пичугина

Я сорвал цветок, и он увял,
Я поймал мотылька,
И он умер у меня на ладони.
И тогда я понял,что прикоснуться
К красоте можно только сердцем.
П. Гвездослав

Эдельвейс

ТЫ ТЯНИСЬ, РОСТОЧЕК ТОНКИЙ!

16 МАЯ встретились два детских коллектива – школьное лесничество «Эдельвейс» Верхнекетского лесничества Департамент лесного хозяйства Томской области (руководитель С.В. Высотина) и детское объединение «Волонтеры» МАУ ДО «Районный дом творчества» (руководитель В.А. Монголина), чтобы вложить свой труд в озеленение улиц райцентра-юбиляра.

Посадочный материал дети выкопали в питомнике школьного лесничества «Эдельвейс». Пятнадцать деревьев высажено участниками мероприятия в честь 90-летия посёлка Белый Яр и праздника Великой Победы. Сосны, кедры, ели, яблони будут радовать жителей райцентра на улице Железнодорожной и не только.

Наиболее активными участниками озеленения были К. Остроухова, Н. Останин, Н. Останина, М. Пискунова, В. Пискунов, Д. Красавцева, В. Попова, С. Черепанова, В. Калугина, В. Субботина, П. Монголина, П. Малахова, Н. Полетаев, М. Трифонов, Д. Баландин, С. Кривогузова. Вместе с детьми проявили свою активность и жители микрорайона «Малышка».

Мы призываем всех бережно относиться к посадкам. Озеленение поселка – важный элемент благоустройства, залог здоровья и красоты жителей райцентра.

С.В. Высотина,
руководитель школьного лесничества «Эдельвейс»

Нам пишут

У ПАМЯТИ НЕТ СРОКА ДАВНОСТИ

76-ОЙ РАЗ отметила наша страна День Победы над фашисткой Германией – самый близкий, самый понятный нам праздник. В нем, действительно, и скорбь наша, и счастье. Кажется, будто и природа перестроила свои планы и поменяла сумрачную погоду на яркий солнечный день мая.

Как-то по особенному гордо, спокойно, без лишней суеты шли белоярцы на берег Кети, шли со своими детьми, внуками и правнуками, шли туда, откуда в 41-ом верхнекетцы уходили на фронт. Святая память вела сюда каждого. Память, она бессмертна, она жива не только в сознании тех, кто когда-то дошел до Победы, она сегодня жива в мемориалах и обелисках, которые, как часовые, стоят по всей нашей российской земле.

На смену полкам, навсегда оставшимся на местах героических сражений, зародился и вырос в огромную единую силу памяти Бессмертный полк. К сожалению, второй год и у нас по известным причинам, он не имеет возможности уверенным маршем пройти по центральной улице Белого Яра. Хочется верить,что пройдет беда,и вновь в День Победы он пойдет туда, где никогда не погаснет Вечный огонь, где золотым светом сияют имена не вернувшихся с фронта.

Как ни жаль, но время неумолимо, один за другим уходят из жизни непосредственные участники великой войны и их жены. Даже дети войны постарели, и уже мало кто может рассказать подробности о нелегких фронтовых дорогах, о не менее нелегкой жизни в тылу.

В каждой семье свои герои, в судьбе каждого из нас живет своя память. Мой дед в то страшное время проводил на фронт шестерых сыновей. Дважды отправлялся на передовую мой отец: в июне 41-го и, излечившись от ран, - в январе 43-го. Не суждено ему было вернуться домой. Похоронен он в г. Старый Оскол Белгородской области. Нам с братом посчастливилось побывать на его могиле.

Так ужполучилось,что и мужем моим стал участник ВОВ Г. И. Марасанов. Он был призван в октябре 43-го, а в декабре ему исполнилось 17 лет. Только в 1950 году, отслужив после войны еще и срочную службу,вернулся он в родной дом.

И снова я возвращаюсь к памяти... Не стало Гавриила Ивановича в сентябре 1993-го. Очень многое за прошедшее время изменилось в жизни коллектива, в котором пришлось ему трудиться. Теперь это уже не районный отдел милиции, а отдел полиции. На смену ветеранам пришли молодые, менялся состав, менялись руководители, но будто навечно поселилась здесь память о тех, кто когда-то прошел дорогами войны, кто честно охранял спокойствие верхнекетцев. Об этом свидетельствует Книга Памяти, хранящаяся в кабинете Совета ветеранов. Смотрят с фотографий знакомые лица. И с упреком смотрят, и с одобрением. Так и кажется,что они все видят, все знают о том, чем живет их родной коллектив. Каждую весну, 9 мая, на могилах бывших сослуживцев, участников Великой Отечественной войны, появляются новые венки. Каждую весну в День Победы с поздравлениями и подарками приходят друзья и коллеги в семьи ушедших из жизни фронтовиков. Всякий раз в память о погибших земляках к подножию обелиска, на берегу нашей красавицы- Кети, работники полиции возлагают красивейшую гирлянду, и вся площадь торжественно замирает в эти минуты.

Бесконечно дорога нам, нашим детям и внукам эта память, эти встречи, ведь живет эта добрая традиция в коллективе уже не один десяток лет.

Пусть сегодня слова глубокой признательности, благодарности будут сказаны в адрес начальника отдела МВД Владимира Александровича Уласова, который находит время, чтобы лично поддержать сложившееся годами доброе дело своих подчиненных. Также, в адрес заместителя начальника Андрея Михайловича Панова, специалиста по кадрам, председателя Совета ветеранов Сергея Фомича Родикова, и в адрес всего коллектива, судьбой которого является, совсем нелегкая, но такая нужная служба.

Что касается памяти, то, видимо, в этом коллективе у нее нет срока давности.

Спасибо вам, дорогие друзья! Успехов вам, вашим семьям! И будьте, пожалуйста, здоровы!

Т.А. Марасанова

ЗДРАВООХРАНЕНИЕ

Осторожно, клещ!

ВЕСНА, лето богаты не только на долгие прогулки и поездки за город, но и, увы, на наличие множества насекомых.

Спящие зимой, они просыпаются с наступлением тепла и не всегда безопасны для здоровья человека. Одними из самых «вредных» являются клещи – возбудители таких болезней как: Болезнь Лайма, клещевой энцефалит, анаплазмоз, эрлихиоз и бабезиоз (пироплазмоз), последний не опасен для человека – но смертельно опасен для собак.

Чтобы избежать укуса клещей рекомендуется при выезде на природу или дачу одеваться так, чтобы исключить проникновение насекомых на кожу; верхнюю одежду обрабатывать специальными препаратами (с пометкой «антиклещ», имеющих в составе перметрин, уничтожающий насекомое), каждые 15-20 минут осматриваться.

Если вы обнаружили у себя клеща, то вам следует лично явиться в пункт серопрофилактики. В ОГБУЗ «Верхнекетская РБ» открыт круглосуточный пункт серопрофилактики на базе скорой медицинской помощи по адресу: Белый Яр, ул. Российская д. 3, стр. 2. Там вам окажут экстренную профилактику клещевых инфекций. Если вы заметили, что клещ по вам просто ползет – все равно стоит обратиться к врачу, ведь неизвестно – успел он укусить или нет. Лицам, застрахованным по программе ДМС при себе необходимо иметь полис.

Жители сельских населенных пунктов могут обратиться в фельдшерские акушерские пункты в режиме рабочего времени.

Также по телефону 8-800-350-88-50 (бесплатный для жителей Томской области) работает горячая линия «Осторожно, клещ!».

В.Н. Панов,
врач-терапевт кабинета профилактики ОГБУЗ «Верхнекетская РБ»

Передвижная маммография

КЛИНИЧЕСКИЙ онкологический диспансер возобновил практику выезда передвижной маммографической установки в районы Томской области, которая была прервана в связи с эпидемией новой коронавирусной инфекции COVID-19.

Наш район не стал исключением. Первым в очереди на обследование – жительницы поселка Катайга.

«Потребность таких исследований в нашем районе очень большая, — отмечает врач-рентгенолог Верхнекетской районной больницы Марина Викторовна Апрелева. — Жительницы нашего района осведомлены о том, что маммография приносит огромную пользу для ранней диагностики онкологических заболеваний груди, что УЗИ-диагностика после 40 лет и старше обязательно должна дополняться маммографией. Желающих пройти исследование всегда много».

Стоит отметить, что маммография является «золотым стандартом» для раннего выявления рака груди. Такое скрининговое исследование помогает обнаружить новообразование еще на нулевой стадии, когда опухолевый процесс

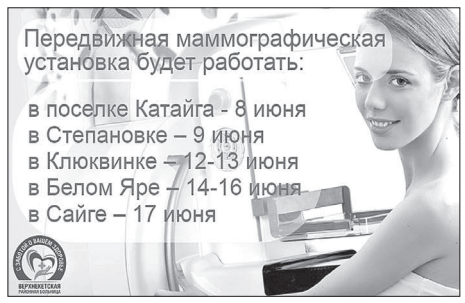

только начинается и идет перерождение тканей груди. Обычная УЗИ-диагностика не может дать столь точного результата, поэтому всем женщинам с 40 лет рекомендуется проходить маммографию один раз в год.

- Мы очень рады, что к нам в район приезжает такая цифровая маммографическая установка. У нас в районе нет своего передвижного маммографа. Нашим женщинам с периферии приходится для обследования ездить в Белый Яр. Теперь жительницы Катайги, Степановки, Клюквинки, Сайги могу провести маммографическое обследование не выезжая за пределы своего поселка. Ехать в поликлинику не надо – поликлиника приедет к ним. Медицинский кабинет, современная маммографическая установка на базе КамАЗа. Машина-вездеход – ей не страшно никакое бездорожье. Может проехать в любые поселения нашего района, - сообщил главный врач Верхнекетской районной больницы Александр Владимирович Чухлебов.

- Процедура проходит примерно 10-15 минут, так как делается в двух проекциях снимок молочной железы. Вредность – как обычный рентген. Как говорят врачи-рентгенологи: «Как 15 минут на открытом солнце. Вот и вся вредность», – пояснила Е.В. Коновалова, рентген-лаборант ОГБУЗ «Верхнекетская РБ».

Передвижная маммографическая установка будет работать:
- в поселке Катайга – 8 июня,
- в Степановке – 9 июня,
- в Клюквинке – 12-13 июня,
- в Белом Яре – 14-16 июня,
- в Сайге – 17 июня.

Провести обследование могут все желающие женщины совершенно бесплатно!

Т.М. Кривошей,
специалист по связям с общественностью ОГБУЗ «Верхнекетская РБ»

ПРАВОПОРЯДОК

Профилактика кражи велосипедов

ВЕЛОСИПЕД – довольно ценное и при этом зачастую небрежно хранимое имущество. Нередки случаи, когда велосипед может быть оставлен без присмотра или пристегнут замком, который может быть легко вскрыт. Этой небрежностью все чаще пользуются злоумышленники.

Причиной такого положения дел чаще всего является халатность хозяев, которые оставляют свои велосипеды без присмотра, зачастую при этом не принимают никаких мер по предупреждению кражи.

Халатность хозяев также заключается и в том, что они не хранят паспорт велосипеда, и часто не могут доказать факт его покупки, не знают номера рамы, поэтому шансов на возврат похищенного велосипеда еще меньше. Также одной из причин являются низкие моральные качества отдельных граждан, готовых покупать заведомо краденые вещи, в том числе велосипеды (легкий сбыт). Но в таком случае, поступая так (покупая заведомо краденую вещь), вы рискуете с ней расстаться без какой-либо компенсации.

Что делать, чтобы снизить риск кражи:

Единственный гарантированный способ защиты от кражи – не оставлять велосипед без присмотра. Различного рода замки, сигнализации и прочие ухищрения будут лишь временным препятствием на пути вора.

Если все же велосипед приходится оставлять, то обязательно пристегивайте его велозамком. Даже если отлучаетесь буквально на минуту, чтобы забежать в магазин.

Если возможно, оставляйте велосипед в таком месте, чтобы он оставался у вас на виду, пока вы находитесь внутри здания. Велосипед при этом все равно должен быть пристегнут.

Не стоит доверять присмотр за велосипедом случайным и незнакомым людям.

Желательно оставлять велосипед в поле зрения камер видеонаблюдения, если таковые имеются поблизости.

Пристегивая велосипед к ограждению, перилам или подобной конструкции, убедитесь в ее надежности и устойчивости.

Приковывайте велосипед за колесо и раму, а если позволяет длина троса – за оба колеса и раму.

Не забывайте уносить с собой все быстросъемное оборудование велосипеда – велокомпьютер, освещение, насос, флягу.

Если вы ездите на велосипеде на работу, попробуйте договориться со службой охраны или начальством о возможности оставлять велосипед на территории предприятия или внутри здания в какой-нибудь подсобке.

Получив отрицательный ответ, не расстраивайтесь, используйте для «фиксации» велосипеда внушительную стальную цепь и висячий замок. А чтобы не возить с собой всю эту тяжесть, ее можно оставлять прямо на месте Вашей постоянной парковки.

Если Ваш велосипед украли:

Как только обнаружили пропажу велосипеда, сразу же звоните в полицию по телефону «02».

Запомните или запишите время кражи. Осмотрите место происшествия.

Поищите вокруг камеры видеонаблюдения.

Постарайтесь найти свидетелей, запишите номера их телефонов и адреса проживания.

При обращении в полицию с заявлением о краже вам понадобится паспорт, а также желательно документы на велосипед, его фотографии или детальное описание.

Разместите информацию о пропавшем велосипеде в сети интернет. Сообщите о краже всем друзьям, возможно, ваш велосипед попадется на глаза кому-нибудь из них.

Просматривайте местные объявления о продаже подержанных велосипедов, есть вероятность встретить там вашего двухколесного друга.

Если вам удалось отыскать свой велосипед самостоятельно, не пытайтесь отнять его у нового хозяина, тем более с применением силы. Сразу же вызывайте полицию, дальнейшее разбирательство – работа полиции.

Сотрудники полиции предупреждают: будьте бдительны и соблюдайте элементарные правила безопасности, принимайте все необходимые меры для сохранности своего имущества.

Дополнительно хотелось бы сообщить гражданам, думающим, что кража велосипеда – это веселое и безобидное деяние. Ответственность за кражу велосипедного транспортного средства может быть административной или уголовной. Ответственность за административные нарушения регламентирует КоАП. В статье 7.27 – «Мелкое хищение» обозначены следующие положения: Мелкое хищение имущества, стоимость которого не превышает 1000 рублей, влечет наложение штрафа в размере до 5-кратной стоимости похищенного имущества, но не менее 1000 рублей; или административный арест на срок до 15 суток; или обязательные работы на срок до 15 часов. Мелкая кража чужого имущества стоимостью от 1000 до 2500 рублей влечет наложение штрафа в размере до 5-кратной стоимости похищенного имущества, но не менее 3000 рублей; или административный арест на срок от 10 до 15 суток; или до 120 часов обязательных работ. Уголовная ответственность за кражу чужого имущества, включая велосипед, устанавливается ст. 158 УК РФ. Варианты наказаний: штраф в размере до 80 000 рублей или в размере зарплаты/дохода осужденного за период до 6 месяцев; обязательные работы до 360 ч.; исправительные работы до 1 года; ограничение свободы до 2 лет; принудительные работы до 2 лет; арест до 4 месяцев; лишение свободы до 2 лет. Мера ответственности усиливается, если кража велосипеда совершена: группой предварительно сговорившихся лиц; с незаконным проникновением в помещение; с причинением значительного ущерба. Значительным ущербом законодательство признаёт сумму от 5000 до 250 000 рублей. И административная, и уголовная виды ответственности наступают при достижении лицом 16-летнего возраста. В рамках УК РФ при краже возраст может быть снижен до 14 лет (ст. 158). Если преступление совершено подростком, не достигшим 14 лет, то штраф будут выплачивать родители или законные представители, а к виновнику будут применены воспитательные и разъяснительные меры.

Н. Смыченко
Юрисконсульт 2 категории правового направления ОМВД России по Верхнекетскому району УМВД России по Томской области

ВНИМАНИЕ: МОШЕННИКИ ПРОВОДЯТ ЮРИДИЧЕСКИЕ КОНСУЛЬТАЦИИ ОН-ЛАЙН

СПЕКУЛЯЦИИ на теме пенсионного обеспечения набирают обороты, особенно в период выборных кампаний. Еще один вид обмана жителей региона - так называемая юридическая консультация он-лайн. В интернете сейчас большое количество «неофициальных сайтов Пенсионного фонда России», через которые транслируется недостоверная информация о пенсионных и социальных выплатах и оказываются сомнительные услуги.

Плохо структурированная организация сайтов-подделок и наличие большого количества рекламных баннеров сильно осложняет восприятие информации. Делается это умышленно, поскольку на помощь растерявшемуся в информационном хаосе пользователю всегда приходит онлайн-чат с «пенсионным юристом», предлагающим разобраться со всеми вопросами. Переписка при этом длится недолго, и для решения проблемы человеку практически сразу предлагается оставить контактный номер телефона. Через некоторое время на него поступает звонок с предложением обратиться в «правовой центр поддержки», где человеку обещают помочь с оформлением причитающихся выплат. Такая помощь, само собой, небесплатна и стоит не дешево, но об этом потенциальная жертва «пенсионных юристов» узнаёт потом, равно как и о том, что обещанных выплат в действительности не существует.

Официальный сайт Пенсионного фонда, где размещена вся достоверная информация https://pfr.gov.ru/

На сегодняшний день ПФР оказывает более 30 государственных услуг, все они предоставляются гражданам абсолютно бесплатно.

Если у гражданина требуют оплату за услуги, оказываемые Пенсионным фондом, то скорее всего, человек имеет дело с мошенником, либо фейковым сайтом госуслуг.

Если у вас возникают вопросы по поводу установления пенсии, исчисления ее размера, учета пенсионных прав и т.д., то важно напрямую обратиться непосредственно в ПФР.

Призываем граждан быть бдительными. Не давайте ввести в заблуждение себя и своих пожилых родственников и берегите свои средства!

Получить консультации специалистов ПФР по всем возникающим вопросам, касающимся пенсионных и социальных выплат, можно по единому телефону контакт-центра ОПФР по Томской области 8-800-600-04-17, звонок бесплатный.

Можно также направить обращение в ПФР через «online-приемную» в разделе «Электронные сервисы» на официальном сайте ПФР.

Группа по взаимодействию со СМИ
Отделения Пенсионного фонда РФ по Томской области

ПРИГЛАШАЕМ НА ЯРМАРКУ!

29 МАЯ (В СУББОТУ) В Р.П. БЕЛЫЙ ЯР СОСТОИТСЯ ТРАДИЦИОННАЯ ВЕСЕННЯЯ ЯРМАРКА «ПРЕДПРИНИМАТЕЛЬСТВО-2021».

Приглашаем к участию в ярмарке всех заинтересованных лиц – индивидуальных предпринимателей, владельцев личных подсобных хозяйств, мастеров по изготовлению сувенирной продукции и т.д.

К продаже может быть представлена сельскохозяйственная продукция личных подворий, самостоятельно произведенные товары – предметы утвари, домашнего обихода, сувенирные изделия, кондитерская продукция, домашние заготовки.

Напоминаем продавцам на ярмарке, что для обеспечения качества и безопасности реализуемой продукции необходимо соблюдать санитарные правила.

По организационным вопросам обращаться в администрации Верхнекетского района и Белоярского городского поселения по телефонам: 2-26-55, 2-26-72, 2-10-67.

ПРИГЛАШАЕМ ПОСЕТИТЬ ЯРМАРКУ!

Информация
администрации Верхнекетского района

Почта России расширила список страховых компаний–партнеров по оформлению ОСАГО в Томской области

ПЕРЕЧЕНЬ страховых компаний, услугами которых можно воспользоваться в отделениях Почты России при покупке полиса ОСАГО, расширен с четырех до семи компаний.

Список партнеров в Томской области пополнили АО «СОГАЗ», ООО «Зетта Страхование» и ООО «Абсолют Страхование». В отделениях почты по-прежнему доступна возможность оформить полис ОСАГО в нескольких других страховых компаниях, которые стали партнерами Почты России ранее. Таким образом, у клиентов Почты России в регионе появилось больше возможностей выбора оптимального варианта страхования автогражданской ответственности.

«Отделения Почты России становятся многофункциональными центрами, в которых за одно посещение наши клиенты решают большое количества бытовых вопросов. Помимо получения традиционных почтовых услуг к нам обращаются для оплаты штрафов, госпошлин, коммунальных услуг, покупки продуктов, получения или отправки денежных переводов, оформления страховки. Оформить полис ОСАГО томичи могут в любом из более чем 300 почтовых отделениях региона. Это особенно актуально для сельских жителей, которым для оформления полиса не нужно тратить время на выезд за пределы своего населенного пункта, достаточно зайти на почту», - комментирует директор УФПС Томской области Константин Куимов.

Алгоритм оформления полиса прост: оператор почтовой связи заполняет все необходимые данные, в режиме онлайн направляет запрос каждому из семи страховщиков и получает от них в ответ расчет страховой премии. Клиенту остается сделать выбор с учетом представленных цен и других условий страхования.

Личное присутствие владельца транспортного средства (ТС) не обязательно. Страховку может оформить его представитель, а ее действие начнется через три дня после оплаты.

Для оформления полиса клиенту нужно иметь при себе стандартный набор документов:

- оригинал или скан-копия паспорта страхователя – владельца ТС;
- свидетельство о регистрации ТС или его данные (регистрационный номер, серия, номер, дата и место выдачи, технические характеристики);
- данные водительских удостоверений всех допущенных к управлению (ФИО, дата рождения, серия и номер водительского удостоверения, стаж);
- диагностическая карта для ТС старше четырех лет (серия, номер, дата выдачи, срок действия);
- адрес электронной почты для получения электронной копии полиса.

Почта России открывает в Томске пункт сдачи отправлений для продавцов на маркетплейсах

ПОЧТА России начала прямой прием отправлений от томских продавцов, торгующих на маркетплейсах. Теперь продавцы, если это для них удобнее, могут миновать промежуточный этап – склад маркетплейса. В drop-off пункте, который открылся по адресу ул. Вокзальная, 67/2, продавцы и интернет-магазины смогут централизованно отправлять партии посылок до 1000 штук и даже больше. Раньше сдавать посылки можно было лишь небольшими партиями в почтовых отделениях или центрах выдачи и приема посылок. Пока drop-off пункты открыты в 50 крупнейших российских городах. В ближайшее время Почта планирует существенно увеличить их количество.

Из Томска до Новосибирска Почта сможет доставлять отправления уже на следующий день после сдачи посылок. Для этого партию отправлений необходимо сдать в пункт приема до 18:00. Контактный телефон drop-off пункта: 8 (3822) 65-35-53.

Отправку больших партий посылок свыше 1000 штук нужно заранее согласовать с персональным менеджером. Почта сможет доставить посылки как курьерами на дом в 11 400 населенных пунктов, так и до 42 000 почтовых отделений по всей России. Список городов можно посмотреть в личном кабинете на сайте otpravka.pochta.ru. Для этого партию отправлений необходимо сдать в пункт приема до 18:00.

«Расширение логистической инфраструктуры для drop-off – это еще один шаг Почты России в построении универсальной платформы для электронной коммерции и в целом ритейла. Теперь продавцы могут сдавать крупные партии заказов по всей стране – в городах, где эта возможность наиболее востребована рынком, и не тратить время и ресурсы на их перевозку, к примеру, до Москвы. Это позволит приблизить инфраструктуру непосредственно к бизнесу, создав наиболее удобные условия для сдачи посылок, а также сократить сроки доставки по самым важным для клиентов направлениям до одного дня», – отметил Алексей Скатин, заместитель генерального директора по электронной коммерции АО «Почта России».

Чтобы сдать партию отправлений новым клиентам, нужно зайти на сайт Почты России, зарегистрироваться в личном кабинете и согласиться с договором оферты. Весь процесс занимает от 15 до 30 минут. Затем нужно оформить отправление и выбрать тип приема «точка сдачи». Если у отправителя нет возможности самостоятельно отвезти посылки в пункт приема, он может воспользоваться услугой «курьерский сбор», и посылки заберет курьер в удобный временной интервал в любой день, включая выходные. Для этого надо оставить заявку в личном кабинете или позвонить по телефону: 8 (3822) 51-44-73.

В 2020 г. Почта России доставила из российских интернет-магазинов 108 млн посылок, на 12% посылок больше, чем в 2019 г. Количество доставок курьером на дом выросло на 86% и составило 3 млн посылок. В почтовые отделения Почта доставила 18,5 млн посылок, на 42% больше, чем в 2019 г.

Пресс-служба
УФПС Томской области
АО «Почта России»

Лицензия АО «Почта России» № 162571 выдана 11.04.2018 г. Федеральной службой по надзору в сфере связи, информационных технологий и массовых коммуникаций. Реклама

Объявления, поздравления, реклама принимаются в газете «Заря Севера» по тел. 2-39-00. Реклама.