ЗАРЯ СЕВЕРА

№ 48 (11068)
16 июня 2021
СРЕДА
12+

Газета Верхнекетского района Томской области | Основана в августе 1945 года | E-mail: zs@belyar.tomsknet.ru

В центре событий

12 НОВЫХ МАСТЕРСКИХ

На ремонт помещений и оснащение мастерских по проекту «Молодые профессионалы» национального проекта «Образование» выделено более 119 млн рублей.

Новые мастерские появятся в Томском техникуме информационных технологий по компетенциям: интернет вещей, корпоративная защита от внутренних угроз информационной безопасности, машинное обучение и большие данные, облачные технологии; в Томском экономико-промышленном колледже – инженерный дизайн CAD, электроника, токарные работы на станках с ЧПУ, фрезерные работы на станках с ЧПУ; в Асиновском техникуме промышленной индустрии и сервиса – ландшафтный дизайн, плотницкое дело, управление автогрейдером, управление фронтальным погрузчиком.

В мастерских будут обучаться студенты по перспективным и востребованным профессиям и специальностям, входящим во всероссийский перечень ТОП-50. Здесь же будет проходить обучение и повышение квалификации по направлениям центров занятости в рамках регионального проекта «Содействие занятости» национального проекта «Демография».

НОВОЕ НАЗНАЧЕНИЕ

Губернатор Томской области, президент футбольного клуба «Томь» Сергей Жвачкин назначил новым главным тренером команды Сергея Жукова.

«Сергей Жуков для нашей «Томи» родной, – сказал губернатор Томской области, президент футбольного клуба Сергей Жвачкин после встречи с новым наставником команды в администрации региона. – С 1997-го по 2002-й он провел за нашу команду более 150 матчей, был капитаном «Томи» – как раз в то время, когда я в первый раз был президентом футбольного клуба. Потом Жуков тренировал тульский «Арсенал», волгоградский «Ротор», с 2019 года – раменский «Сатурн». Сегодня Сергею пришло время вернуться на родину. Я рад, что он мое приглашение принял».

Сергей Николаевич Жуков родился 8 мая 1967 года в Казани. Как футболист выступал за «Рубин» (Казань), «Торпедо» (Москва), «Абахани» (Бангладеш), «Локомотив» (Москва). Бронзовый призер чемпионата СССР (1988), финалист кубка СССР (1988, 1989).

Премия «Вдохновение–2021»

Диплом в этой номинации получила Александра Комарова, учащаяся 11 класса Клюквинской СОШИ.

ВСЕГДА с волнением жду ежегодный районный конкурс художественного чтения «Строки, опаленные войной» (организаторы Управление образования администрации Верхнекетского района, МБОУ «Белоярская СОШ №1»). Спасибо организаторам за приглашение участвовать в жюри этого интересного и ответственного мероприятия, считаю это честью для себя. Имея возможность в течение нескольких лет наблюдать этот конкурс, с удовольствием хочу отметить, что уровень участников растет год от года. Радует подбор произведений, появление в репертуаре интересных современных авторов. Знаю точно, что этот конкурс требует больших душевных затрат и от участников, и от членов жюри. Многие выступления трогают до слез искренним, проникновенным исполнением. В этом году заочная форма проведения позволила еще внимательнее прослушать каждое выступление, и в этом, конечно, свой плюс. И все же хотелось бы, чтобы такое мероприятие проходило при широкой зрительской аудитории, работа ребят заслуживает общественного внимания. Центральная библиотека приходит на этот конкурс с собственной номинацией «Вдохновение». В нынешнем году Диплом в этой номинации получила Александра Комарова, учащаяся 11 класса Клюквинской СОШИ. Александра прочла два стихотворения: «Странный дуэт» Натальи Бондаревой-Болдык и «Русская женщина» Нины Поздняковой. Внешне сдержанное чтение Саши вызвало сильное эмоциональное переживание и душевный отклик. В своем выступлении Саша глубоко прочувствовала и сумела передать суровый, высокий и скорбный смысл военной темы, всю боль утрат, которая продолжает отзываться и в современной поэзии.

Спасибо, Саша, за отличное выступление! Диплом Александре Комаровой вручила библиотекарь Клюквинской сельской библиотеки Ольга Михайловна Боловайкина.

Т.Т. Шамаева, заведующая отделом обслуживания ЦБ

В центре событий

РАЗРАБОТАНА ПАМЯТКА

В памятке приведен набор несложных правил для родителей по обеспечению безопасности новорожденного. Памятка включена в регламент работы с родителями в детских медицинских учреждениях; ее вручает врач-неонатолог в родильном доме. Затем, во время патронажа, на правила безопасности ребенка обращает внимание участковый педиатр, который может ответить на все возникающие у родителей вопросы. При необходимости медики подключают сотрудников органов опеки и попечительства.

Рекомендации основаны на практических советах, которые медики почерпнули из своей врачебной практики оказания медицинской помощи маленьким пациентам. Врачи советуют полностью контролировать ребенка при кормлении и бодрствовании, убирать пакеты и мелкие предметы в недоступное для детей место, проверять, хорошо ли закрыты окна, отключены ли электроприборы. Медики категорически запрещают спать вместе с ребенком, не рекомендуют тесно его укутывать, оставлять без присмотра на пеленальном столике, в кроватке, коляске. Ни в коем случае не отвлекаться во время купания или нахождения рядом домашних животных.

«К сожалению, незнание или несоблюдение молодыми родителями элементарных мер безопасности все чаще приводит к трагедии. Чтобы ее не допустить, и разработаны эти рекомендации. Просим вас внимательно отнестись к правилам безопасности, ведь от этого может зависеть жизнь вашего ребенка», – прокомментировала начальник отдела организации педиатрической и акушерско-гинекологической помощи облздрава Светлана Рубейкина.

ПО СЦЕНЕ НОВОЙ МАРИИНКИ

Во время Петербургского международного экономического форума губернатор Томской области Сергей Жвачкин встретился в Санкт-Петербурге с художественным руководителем Мариинского театра Валерием Гергиевым.

Специально для томского губернатора маэстро провел экскурсию по зданию новой сцены Мариинского театра на набережной Крюкова канала. Интерес Сергея Жвачкина к новой сцене вызван предстоящей реконструкцией Большого концертного зала Томской государственной филармонии, где обычно выступают музыканты Мариинки под управлением маэстро.

КАЛЕНДАРЬ ПАМЯТНЫХ ДАТ

ПОЛЕТ ПЕРВОЙ В МИРЕ ЖЕНЩИНЫ-КОСМОНАВТА

16 июня 1963 года Валентина Терешкова на космическом корабле «Восток-6» совершила полет в космос. Она стала шестым по счету советским космонавтом. Одновременно на орбите находился космический корабль «Восток-5», пилотируемый космонавтом Валерием Быковским.

В день первого полета в космос она сказала родным, что уезжает на соревнования парашютистов. О полете они узнали из новостей по радио.

После Терешковой вторая женщина полетела в космос лишь через 19 лет. Ею стала Светлана Савицкая.

Источник calend.ru/events

ЛЕТО – ЭТО МАЛЕНЬКАЯ ЖИЗНЬ

ЛЕТО, как известно, – пора особенная. Пора, чтобы вдоволь насладиться теплом, красотой, хорошо поработать, чтобы потом с удовольствием вспоминать минувшее время!

Это лето для Белого Яра – особенное: лето юбилейного года для нашего городского поселения, поэтому мероприятий по благоустройству и празднованию запланировано очень много, о них нам поведал глава Белоярского городского поселения А.Г. Люткевич.

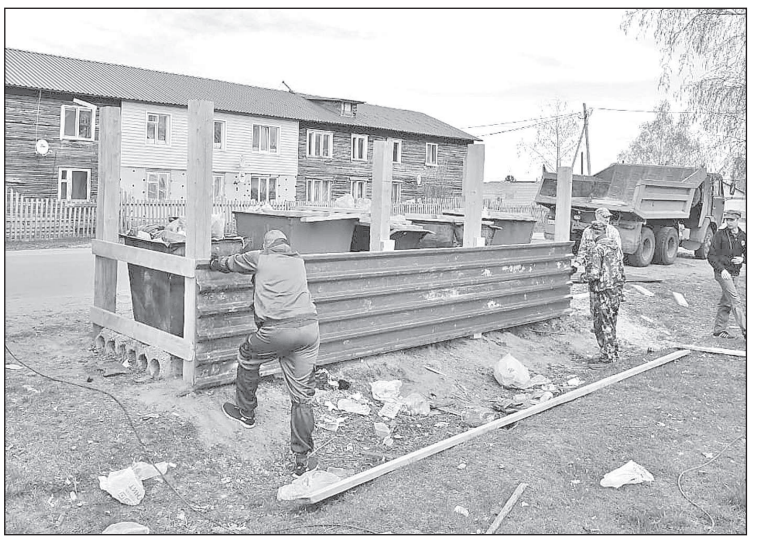

С апреля по июнь на территории Белоярского городского поселения проводится двухмесячник по благоустройству. В рамках его реализации организации и граждане заняты уборкой прилегающих к организациям и придомовых территорий. Администрация Белоярского городского поселения оказывает содействие в вывозе мусора путем предоставления автомобиля «КамАЗ».

В мае – начале июня проведен текущий ремонт детских и спортивных площадок: ул. Таежная, 1 «В», ул. Вокзальная, ул. Свердлова, 14, ул. Железнодорожная.

Проведены работы по обустройству контейнерных площадок – на пять контейнеров на улице Вокзальной и на один контейнер на улице Нарымская. Оборудование площадки включает в себя монтаж твердого основания из бетонных плит или из дерева, деревянного или металлического каркаса и ограждения из металлопрофиля. На данный момент на территории поселения оборудовано более 20 площадок. В план работы на 2021 год включены работы по монтажу еще 10 контейнерных площадок.

В начале мая проведена противоклещевая обработка на общественных территориях: кладбище, детские площадки, березовая роща возле МАОУ «БСШ № 2».

В рамках благоустройства ведется работа с населением по уборке придомовых территорий. В мае выдано более 30-ти предписаний. Большая часть предписаний исполнена. К недобросовестным жителям применяются меры административного воздействия.

В весенне-летний период администрацией поселения на поселковое кладбище завезен 21 автомобиль песка для ремонта и благоустройства захоронений.

В текущем году продолжилась работа по реализации государственных программ. На данный момент проводятся мероприятия по благоустройству зоны отдыха на озере Светлое – монтаж пешеходных дорожек из тротуарной плитки и установка опор и светильников уличного освещения. Также ведутся работы по благоустройству общественной территории – парка «Семейного отдыха» по ул. Рабочая, 5 (второй этап). Завершение выполнения работ на этих территориях планируется в июле-августе.

В рамках областной программы по ремонту дорог в июне-августе будет выполнен ремонт участка улиц Космонавтов – Чкалова (подъезд к МБОУ «БСОШ №1» со стороны реки Кеть). Также будут проведены работы по асфальтированию тротуара по ул. Комсомольская (от ул. Гагарина до ул. Котовского) и по ул. Ленина (от ул. Котовского до ул. Интернациональная). Срок выполнения работ до 1 августа.

В июне 2021 года произведен ремонт печного отопления в трех муниципальных квартирах. Администрация поселения продолжает оказывать помощь одиноким пожилым людям, гражданам, попавшим в сложную жизненную ситуацию. Двум семьям была предоставлена глина для ремонта колодцев, одинокой пенсионерке построен новый забор.

«В рамках проведения мероприятий, посвященных юбилею Белого Яра, уже прошел песенный конкурс, велоквест и Спартакиада трудовых коллективов. Состоялся конкурс на лучший юбилейный логотип, конкурсы рисунков и сочинений. Впереди еще конкурс на лучший видеоролик и конкурс по благоустройству. 26 июня на площади состоятся финальные мероприятия, посвященные 90-летию Белого Яра.

Приглашаю всех жителей и гостей поселка на этот замечательный праздник. Благодарю все трудовые коллективы, а также жителей Белого Яра, которые приняли участие в благоустройстве родного поселка и в юбилейных мероприятиях», – подводит итог глава Белоярского городского поселения А.Г. Люткевич.

Соб. инф.

КУЛЬТУРНЫЕ ДОСТИЖЕНИЯ

КУЛЬТУРА района – это его жители. Как отдыхают, чем занимаются в свободное время? Какие имеют хобби и увлечения? Мы регулярно освещаем мероприятия и проекты, которые реализует МАУ «Культура». С начала года уже многое сделано и сколько еще предстоит сделать, ведь в этом году целых четыре поселка отметят свои юбилеи!

Не так давно мы писали о проекте «Эвенкийские сказки», просили вас, наших читателей, проголосовать, чтобы в нашем поселке появился этот замечательный арт-объект! И вот, вначале июня были подведены итоги, и проект арт-объекта «Эвенкийские сказки» стал победителем Всероссийского конкурса «Культурный след».

По задумке авторов, арт-объект «Эвенкийские сказки» будет представлять собой скульптурную композицию, изображающую сидящего на задних лапах медведя Амикана. На одном плече у него пушистый друг-Бурундук, на втором невозмутимая Кедровка. Это культурные образы из устного творчества коренных жителей Верхнекетского района – эвенков.

Благодаря вашим голосам и общим усилиям «Эвенкийские сказки» победили. Спасибо всем! Надеемся и на дальнейшую поддержку.

Соб. инф.

РЕГИОНАЛЬНЫЕ ВЫПЛАТЫ СЕМЬЯМ С ДЕТЬМИ ПРОДЛЕНЫ АВТОМАТИЧЕСКИ ДО 1 ОКТЯБРЯ

РЕГИОНАЛЬНЫЕ пособия семьям с детьми, получение которых зависит от дохода и подтверждается ежегодно, будут продлены автоматически до 1 октября 2021 года.

«Речь идет о таких выплатах, как пособие на ребенка из малоимущей семьи, ежемесячная выплата на третьего и последующего ребенка, компенсация за детский сад и ЕДВ на оплату коммунальных услуг малообеспеченным многодетным семьям»,— пояснила начальник департамента социальной защиты населения Томской области Марина Киняйкина.

Такие выплаты в Томской области получают более 30 тысяч семей с детьми.

Получателям этих пособий не нужно обращаться в центры социальной поддержки: специалисты самостоятельно запросят все сведения и при наличии права назначат пособие на год. Дата подтверждения права на выплату индивидуальна и зависит от дня рождения ребенка или даты оформления пособия.

Если семья оформляет социальные выплаты первый раз, подать документы и заявление можно по предварительной записи в центрах социальной поддержки населения по месту жительства или в МФЦ.

Пресс-служба
администрации
Томской области

В РАЙОННОЙ ГАЗЕТЕ НЕ ТАК МНОГО МАТЕРИАЛОВ О ЖИЗНИ СЕЛЬСКИХ ПОСЕЛЕНИЙ. РУБРИКА «ДЕНЬ ПОСЕЛЕНИЯ В ГАЗЕТЕ» ПРИЗВАНА СОЗДАТЬ ЦЕЛОСТНУЮ КАРТИНУ О ЖИЗНИ ОДНОГО ИЗ ПОСЕЛКОВ НАШЕГО РАЙОНА: ЕГО ПРОШЛОМ, СЕГОДНЯШНЕМ ДНЕ, ВОЗМОЖНЫХ ПЕРСПЕКТИВАХ, О ЛЮДЯХ, КОТОРЫЕ ЖИЛИ ЗДЕСЬ КОГДА-ТО, ЖИВУТ СЕГОДНЯ И ПЛАНИРУЮТ РАСТИТЬ НА РОДНОЙ ЗЕМЛЕ СВОИХ ДЕТЕЙ. У НАС НЕТ ЗАДАЧИ ПРЕДСТАВИТЬ ЧИТАТЕЛЯМ ЛОЩЕННУЮ КАРТИНКУ. ХОЧЕТСЯ КАК МОЖНО БОЛЬШЕ РАССКАЗАТЬ О ЛЮДЯХ...

Открывает рубрику ПАЛОЧКА, в августе этого года поселок отметит 90-летний юбилей.

СЕЛЬСКОХОЗЯЙСТВЕННАЯ ОБИТЕЛЬ ВЕРХНЕКЕТЬЯ

МАЛЕНЬКИЙ ПОСЕЛОК раскинулся на живописном берегу таежной реки. В этом году Палочка отмечает 90-летний юбилей. Много это или мало? Если считать вехами истории, наверное, не так много, если мерить человеческими судьбами, тяжестью испытаний, выпавших на долю людей, живших здесь в годы становления поселка – с лихвой хватит не на один век. Но вместе с тем, Палочка – удивительное место со всеми атрибутами размеренной жизни села. Причем сельский статус отличает ее ото всех других мест Верхнекетского района. Поселки у нас лесозаготовительные, и уклад жизни в них более промышленный, что ли… Палочка в советское время – сельскохозяйственная обитель Верхнекетья. И сегодня здесь большие огороды, выпасы для скота, цветники, обустроенные с любовью и неторопливой основательностью, пусть и не с тем размахом, что лет 30 назад, но все же…

Я – ПАЛОЧКА

У каждого населенного пункта – города, села, деревни – своя судьба, своя история. Маленькая или большая. Если представить, что они сами могут поведать свою историю, что бы они могли сказать? Сегодня говорит Палочка.

- Я – российская, многострадальная, мудрая и добрая, постепенно уходящая в небытие деревня. Моих сестер, таких как я, на Руси много. Некоторые из них живы-здоровы, в некоторых еще теплится жизнь, а некоторые уже умерли. Неужели и я умираю? Неужели и мое время пришло? А ведь я не такая уж и старая, мне всего 90 лет.

Нахожусь я недалеко, в 30 километрах от райцентра. Окружена я со всех сторон заросшими полями. Воздух здесь чистый – не надышишься. А летом и осенью в лесу грибов и ягод родится уйма.

Я – Палочка, родилась в 1931 году вместе с тремя своими сестрами – Проточкой, Городецком, Суйгой. Мои основатели – алтайские крестьяне-спецпереселенцы. Страшное, лихое время было. Сколько страха, потерь, горя вынесли мои жители! Но жизнь потихоньку берет свое, и уже появились у меня улицы и неказистые домишки. Вокруг меня раскорчевали тайгу и засеяли поля. Отстроили больницу-стационар, школу и метеостанцию. Появилась изба-читальня, почта. К 1939 году сформированный у меня колхоз получил имя «18 партсъезда», в Проточке – колхоз «Имени Сталина», в Городецке – «Имени Ленина», в Суйге – колхоз «Имени Фрунзе». В 1951 году эти колхозы были объединены в колхоз «Имени Ленина».

Казалось, что все понемногу налаживается, устраивается. И вновь беда – война! Помню, как уходили на фронт мужики. Какой тогда плач стоял! И я плакала вместе со всеми. Многих мужчин из своих жителей я тогда проводила на фронт, а с пятьюдесятью простилась навеки. Все тяготы войны легли на плечи моих женщин. Ох, бабоньки и девчонки! Как вы работали, как поднимали детей, как прятали свой страх и отчаяние, с какой надеждой смотрели на почтальона и как ревели ночами в подушку! Ваши руки не знали усталости, а прядки седины прятались под платки. А вы ждали, ждали! Четыре черных года пронеслись над моей головой, война собрала свою страшную жатву. Всему приходит конец – 9 мая 1945 года мои женщины смеялись и плакали от радости. Победа! Потихоньку вернулись мужчины, народились новые ребятишки. Жители мои работали не покладая рук. В 1952 году в колхозе появился первый маленький трактор ХТ-3, в 1954 году провели радио, в 1958 появился первый автомобиль. В середине 60-х годов пришло электричество от дизельной станции, свет горел в определенные часы. А уже в 1979-80 годах провели ЛЭП и свет стал круглосуточным.

Первая метеостанция

Первая машина в колхозе после войны

Дорогие мои женщины-труженицы и мужчины-воины! Прожили вы всю жизнь в труде, злата и серебра не заработали. Все ваше богатство – это дети, внуки и правнуки. Я помню вас всех, тех, кто уехал и навсегда остался со мной, мы единое целое. Земной вам поклон!

У жизни – свои законы, сестра моя Суйга перестала существовать, Проточка и Городецк стали частью меня. В 1960 году колхоз был преобразован в совхоз, в январе 1971 года – в подсобное хозяйство Белоярского ОРСа, в марте 1971 был организован совхоз «Белоярский».

Строительство ул. Молодежная

В 70-х годах началось большое строительство. В 1975-76 годах построен «Ретранслятор» (заказчик Томский телеузел), к 1980 году сданы в эксплуатацию: коровник на 400 голов, телятник на 332 головы, санпропускник, воловня на 260 голов, 5 водонапорных скважин, РММ, гараж. Строятся 2 кормоцеха, пильный цех, контора, столярная мастерская, столовая, склад ГСМ, зерносклад. Появилась новая улица – Молодежная. На ней отстроили жилые дома, двухэтажные детский сад и школу («десятилетку»), улицу частично заасфальтировали. Был магазин, фельдшерский пункт, КБО, клуб и библиотека, крутили кино.

Мои жители – моя гордость! Доярки, трактористы, строители, работники школы, медицины – про каждого можно написать отдельную книгу. Многие за свой труд награждены званиями, орденами и медалями. С вами я была вновь молодой и сильной, с вами била во мне жизнь! Все вы – великие труженики, и всех их я люблю и жалею, ведь вы мои дети. Никого из вас я не предам. Уверена, что и вы меня не предадите.

Опять крутой поворот в судьбе – «перестройка», перемены в стране, «лихие 90-е». В апреле 1992 года совхоз «Белоярский» преобразован в хозрасчетное сельскохозяйственное предприятие «Белоярское»; в октябре 1995 г. – муниципальное сельскохозяйственное предприятие «Белоярское»; в 2001 году – ЗАО «Прогресс»; в 2002 – ООО «Прогресс». А потом ООО «Прогресс» был объявлен банкротом, все было ликвидировано. От красавца-колхоза остались одни руины, работы не стало, уезжали мои жители, закрыли детский сад. Школа стала начальной.

Но я живу! Еще смеются на моих улицах дети, еще держат хозяева коров и сажают огороды. По-прежнему работают ФАП, клуб, почта, библиотека, есть три магазина. Хозяйки следят за своими усадьбами и обустраивают роскошные цветники.

Недавно я слышала, как жители деревни говорили обо мне. И сказали, что я бесперспективная и нет у меня будущего. Как это больно! А может, они ошибаются? Ведь добраться до меня несложно. Стою я на федеральной трассе, зимой дорогу регулярно чистят от снега. Летом у меня здесь красота, чистый воздух, манит к себе грибное и ягодное раздолье, рыбалка. Ну просто рай для дачников! Может, и придут они сюда, дачники эти? Построят домики, разобьют огородики, будут жить у меня с весны до осени. А вдруг некоторым я так приглянусь, что и на постоянное жилье здесь останутся? Вот тогда я и наполнюсь новыми силами – новыми жильцами, вновь вспаханными полями, засаженными огородами и цветущими садами, смехом детей! Ведь я – деревня, а без деревни – нет России!

СИЛЬНЫЕ ЛЮДИ, ТРУДНОЕ СЧАСТЬЕ

Мои собеседницы – жительницы Палочки Валентина Алексеевна Кораблева и Галина Николаевна Саблина – такие разные и такие похожие… Обе родились и выросли на палочкинской земле, обе – из семей спецпереселенцев, при-

Продолжение на стр. 4-5.

СЕЛЬСКОХОЗЯЙСТВЕННАЯ ОБИТЕЛЬ ВЕРХНЕКЕТЬЯ

Продолжение.
Начало на стр. 3.

росшие душой к нашему сибирскому краю, к Палочке.

Родители ***Валентины Алексеевны Кораблевой*** – Алексей Иванович и Анастасия Поликарповна – уроженцы Алтайского края. Там, на Алтае, Кораблёвы были пимокатами (по воспоминаниям папы – обходили 14 губерний семьей на заработках). Родители Алексея Ивановича, сам он с супругой, четверо детей – семья по тем временам небольшая, скорее обычная. Жила в их доме еще сирота, посчитали работницей, за что и сослали всех – и старых, и малых.

Семья Макаренко (мамы Валентины Алексеевны) была сослана за то, что имели в хозяйстве несколько голов лошадей и коров. Родители Анастасии Поликарповны взяли с собой в ссылку двоих детей – ее, 6-летнюю, и младшего брата 5 лет. В с. Воеводское Алтайского края остались два старших брата мамы. Родители оставили их, надеясь, что их ожидает лучшая судьба. В Палочке у Макаренко родились еще трое детей – мальчик и две девочки, одна из девочек умерла.

Детство Анастасии Поликарповны было тяжелым. В шестом классе из-за крайней бедности пришлось оставить школу. Новых вещей для девочки-подростка взять было негде, шились они из бывшей маминой одежды, и то не всегда… Однажды пришла Настя в школу в платье, сшитом из старой вышарканной простыни, и услышала за спиной крики: «В нижнике пришла!». В скором времени девочка оставила школу, и началась ее трудовая жизнь…

- Алексей Иванович и Анастасия Поликарповна работали в колхозе. Во время войны папа был бригадиром рыболовецкой бригады, в рыболовецкой бригаде работала и мама, затем трудились и на заготовке леса, в сплаве.

Свои судьбы связали мама и папа уже в конце 50-х годов. Вырастили двоих дочерей. Пенсия отца была 49 рублей 3 копейки. Будучи пенсионером занимался он изготовлением валенок.

В 1959 году осуществлялся переход из колхозов в совхозы, мама 2 месяца находилась в декретном отпуске, все, кто в этот момент не работал, потеряли наработанный в колхозе стаж. Пришлось начинать все как с чистого листа… Работала Анастасия Поликарповна в совхозе, ночной няней в интернате, наблюдателем метеопоста (ежедневно измеряли количество осадков и направляли телеграммы в Колпашево), – неспешно ведет свой рассказ Валентина Алексеевна Кораблева.

Сами – простые люди, Кораблевы детям своим старались дать образование. Учителем математики стала сестра – Надежда Алексеевна. Валентина Алексеевна после окончания школы поступила в Кемеровский институт культуры – стала библиотекарем – любовь к книге привита родителями с детства, папа читал вечерами книги маме, когда та делала домашние дела, очень много знал произведений в стихах наизусть и пересказывал их детям. По распределению Валентина Алексеевна была направлена в библиотеку Томского политехнического института, отработала положенные три года. Зарплата небольшая, а работа интересная. Люди вокруг молодые, жаждущие жизни… В Палочке – возрастные родители, которым нужна помощь. Валентина Алексеевна вернулась в родное село. Работала в разных организациях. И почтальоном – а сколько тогда выписывали периодических изданий: «Комсомольскую правду», «Работницу», «Крестьянку», конечно же, «Зарю Севера». Вся жизнь Валентины Алексеевны – здесь, в Палочке.

Старшие дети Алексея Ивановича от первого брака тоже все прожили достойную жизнь. Старшая дочь, Екатерина Алексеевна, проживала и работала в Свердловской области, Нина Алексеевна стала учителем и работала в Куролино, в Палочке, а затем в Томске. Александр работал преподавателем в техникуме в Свердловске. Василий Алексеевич до войны работал учителем в с. Баткат Шегарского района. Оттуда был призван на фронт, в одном из писем писал отцу: «Еду убивать врага грозным оружием…». Он служил пулеметчиком, 21 июля 1942 года погиб в районе села Перепоновка Воронежской области, похоронен там же.

Коллективный выезд в райцентр

Сенокосная пора

Проводы зимы

Пелагея Афанасьевна Казанцева

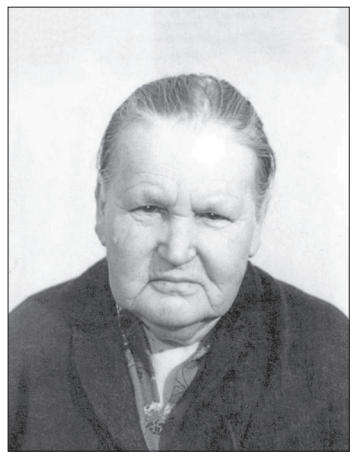

Пелагея Николаевна Казанцева

ГАЛИНА НИКОЛАЕВНА САБЛИНА рассказывает свою историю:

- В Суйгу из села Луговское Алтайского края была сослана семья деда Артамона Елисеевича Казанцева – всего 19 человек, из них 8 – дети. Пелагея Афанасьевна Казанцева, сноха главы семейства, работала в рыболовецкой бригаде, рыбу ловили, доставляли на засолочный пункт. Однажды лодка перевернулась. Страшно было, боялась, что посадят за причиненный ущерб. Закончив курсы животноводов, пасла овец (отары доходили до 400 голов). За добросовестный труд в 1954 году Пелагея Афанасьевна была поощрена поездкой на Всесоюзную сельскохозяйственную выставку в Москву.

Мама Галины Николаевны – Пелагея Николаевна Казанцева – труженица тыла. Еще до войны работала на валке леса в паре с другой девушкой. У той не хватало сил и сноровки, не справлялись девчонки со своей работой, тогда бригадир поменял напарницу на более умелую. В 1942 году фронт остро нуждался в боеприпасах, тыл – в рабочих руках. Пришел черед молодых девчат и подростков становиться к заводским станкам. И то, что они дети «врагов народа» – было не важно. Девятнадцатилетняя Пелагея была направлена на военный завод в Новосибирск. На заводе выпускали снаряды, вес каждого – 40 килограммов, едва ли не больше, чем собственный вес многих работников - подростков. Было голодно, вопрос с одеждой решался сложно, а вот с обувью – совсем беда – носили ботинки на деревянной подошве. Достать до станка из-за невысокого роста Пелагея Николаевна не могла, приходилось вставать на деревянный ящик. Однажды от работающего станка отлетела искра, сосредоточенная на работе девушка не сразу заметила, что загорелись подошвы ее ботинок. Ноги обгорели, долго заживали… Но даже со страшными ожогами она продолжала работать. Не могла стоять у станка – ползком принимала одежду на гардеробе. Спасла ее одна из старших коллег – обрабатывала раны самодельными мазями. Как-то на заводе оказался доктор, девушку осмотрел и сказал продолжать лечение. Пелагея Николаевна поправилась, снова встала к станку, за работой застала ее радостная весть о Победе. Долгие годы помнила женщина еще об одной истории. Во время работы на заводе украли у нее продовольственные карточки, по которым питаться нужно было целый месяц. Спас девушку от голодной смерти бригадир, старенький совсем дед. До конца своих дней сохранила Пелагея Николаевна теплые воспоминания об этом старике, заботившемся о своих подопечных, как о родных.

В 1946 году Пелагея Николаевна была награждена медалью «За доблестный труд в Великой Отечественной войне». Вернувшись в поселок, пасла с напарницей овец, затем 16 лет проработала на ферме. Вырастила четверых детей. Одна из них – Галина Николаевна Саблина – мама пятерых детей, награждена медалью «Родительская доблесть».

Закончив каждая свой рассказ, обе мои собеседницы с удовольствием вспоминают как хорошо складывалась их жизнь: работали много, но и отдыхать умели. С каким размахом отмечали сельские праздники – День молодежи, День колхозника. В городецкой роще устраивали праздничные гуляния, на катере из Колпашева привозили пиво, организовывалась бойкая торговля, здесь же сновали жизнерадостные, крепкие ребятишки, подрастающие на палочкинском молоке… С какой радостью открывали школу: светлую, просторную двухэтажную.

Время внесло в судьбу Палочки далеко не лучшие коррективы. Я слышу в голосах моих собеседниц сожаление, но нет в них ни злости, ни отчаяния. И Валентина Алексеевна, и

Галина Николаевна – достойные труженицы, заботливые мамы, любящие и любимые бабушки. Это на таких как они держится русская деревня, это у их надежного плеча черпают силы дети и внуки.

ПАЛОЧКА СЕГОДНЯ

Палочкинское сельское поселение представлено тремя населенными пунктами: с. Палочка, п. Рыбинск, д. Тайное.

По данным статистики на 1 января 2021 года на территории поселения зарегистрировано 256 человек: с. Палочка – 233 человека, п. Рыбинск – 19 человек, д. Тайное – 4 человека. Пенсионеры – 146 человек,трудоспособного возраста – 97 человек, дети от 0-18 лет – 32 человека. Количество работающих – 37 человек: в государственной форме собственности занято – 19 человек,муниципальная форма собственности – 7 человек. Частная форма собственности – 9 человек. В 2020 году предпринимательскую деятельность на территории Палочкинского сельского поселения осуществляли 6 предпринимателей. Трое из них – не жители поселка.

В Палочке четыре действующих крестьянско-фермерских хозяйства, два предпринимателя являются товаропроизводителями мясомолочной продукции. За прошедший период текущего года вся продукция, произведенная в данных КФХ (молоко, мясо, творог, сметана, сливочное масло, сыр), реализована на территории Верхнекетского района. На 1 января 2021 года в КФХ содержится 51 голова КРС, из них 23 коровы. На эту же дату на территории поселения зарегистрировано 147 личных подсобных хозяйств. В 15 подворьях содержится какой-либо скот. Наличие КРС у населения – 38 голов, из них 16 коров. Кроме КРС жители держат лошадей, свиней, коз, птицу. Функционирует в селе пожарный пост.

В филиале Белоярской СОШ №1 с. Палочка обучаются 11 учеников с 1-4 класс. Организована группа предшколы, которую посещают 8 дошкольников. В школе работает два молодых специалиста. Дети с 5-11 класс (5 человек) обучаются в Белоярской средней школе № 1, на занятия ездят ежедневно школьным автобусом.

Медицинская помощь оказывается в фельдшерско-акушерском пункте, за одну смену сюда обращается порядка 15 человек. Это профилактическая (прививочная) и лечебная медпомощь, скорая помощь, вывоз тяжелобольных в райцентр. Проводится диспансеризация, работает процедурный кабинет. Много лет в фельдшерско-акушерском пункте трудится Е.А. Трифонова, через ее заботливые руки прошло не одно поколение взрослых и детей.

Славится Палочка добрыми хлебосольными праздниками, которые проводятся работниками клуба и библиотеки (заведующая клубом Н. Абросимова, библиотекарь О. Завьялова). Уже 15 лет в клубе существует вокальный коллектив «Березки», есть танцевальная группа для девочек-старшеклассниц. А в школьные перемены в сельскую библиотеку набиваются ребятишки. В Палочкинской библиотеке 130 читателей, количество посещений 5 606 в год, за год выдается более 8 тысяч книг. В Палочке работает спортинструктор (Ж. Чиркова). Проводятся занятия по общефизической подготовке, которые посещают молодежь и дети школьного возраста, совместно с сельским клубом и библиотекой – массовые мероприятия. Для жителей поселения организован бесплатный прокат лыж, тюбингов. Отрадно отметить, что в 2020 году 12 жителей старшего возраста активно занялись скандинавской ходьбой. На территории сельского поселения по утвержденному графику принимает посетителей почтовое отделение (И. Янченко). В прошлом году на территории поселения открылся Центр памяти раскулаченных и был реализован проект по благоустройству: «Создание аллеи памяти. Установка памятной стелы». Именно Палочка отличается особой благоустроенностью многих усадеб, пышными цветниками и интересными, почти дизайнерскими придумками в оформлении домов и придомовых территорий. Поражают удивительной красотой, буйством красок усадьбы Сопыряевых Анатолия Ивановича и Галины Ивановны, Засухиной Людмилы Дмитриевны и Трифонова Леонида Михайловича, Аргуновых Галины Михайловны и Алексея Николаевича, Трифоновых Людмилы Степановны и Юрия Петровича, Ждановых Елены Яковлевны и Сергея Васильевича, Починых Веры Леонидовны и Владимира Алексеевича, Вилисовой Марины Владимировны и Евгения Александровича, Кузенковой Галины Васильевны. Далеко за пределами родного села известно о Викторе Дмитриевиче Кузенкове – человеке, любящем сельский труд, умеющим выращивать в суровых сибирских условиях и привычные, и диковинные овощи-фрукты.

Современная Палочка, наши дни

В.А. Кораблева

Елена Павлова

Мемориальный комплекс

На приеме у губернатора томской области Г.Н. Саблина

И ВСЕ-ТАКИ У ПАЛОЧКИ ЖЕНСКОЕ ЛИЦО…

В уютной палочкинской библиотеке собрались для разговора несколько представительниц прекрасного пола – жительницы Палочки: Ариана Казанцева – ученица 10 класса Белоярской средней школы №1, Елена Павлова – владелица личного подсобного хозяйства, где дойных коров девять голов, Людмила Кислицына – воспитатель дошкольной группы, мама, находящаяся в отпуске по уходу за второй дочкой, Екатерина Вилисова – учитель начальных классов филиала Белоярской школы №1 в п. Палочка, Ольга Завьялова – библиотекарь сельской библиотеки.

Складывается наш разговор непросто. И яркое весеннее солнце, ласково заглядывающее в окно, не способно изменить чуть грустного настроя моих собеседниц.

Ариана по окончанию 10 класса планирует продолжить учебу в одном из средних профессиональных учебных заведений г. Томска. Учиться в школе большинству палочкинских ребятишек сложно. Встают рано, после уроков едут домой, вроде и не очень далеко, но на это тоже уходят силы. По словам Арианы, дистанционное обучение в период пандемии только добавило сложностей, кроме этого, каждый ученик в 10 и 11 классе должен работать в рамках своего образовательного проекта, а это очень трудно. На вопрос планирует ли девушка вернуться в Палочку, Ариана отвечает: «Нет. Здесь нет работы, нет школы». Ариану поддерживают остальные мои собеседницы. Закрытие школы, отсутствие рабочих мест – эти обстоятельства для Палочки стали губительными.

- В такой ситуации можно рассчитывать только на себя, – считает Елена Павлова. С 2009 года они вместе с супругом Владимиром занимаются разведением КРС, их молочная продукция хорошо знакома белоярцам: деревенские молоко, сметана, сыр пользуются спросом, есть свои постоянные покупатели. В 2013 году крестьянско-фермерское хозяйство Павловых стало получателем областного гранта. В то время семья ждала прибавления, и построенные супругами планы должны были послужить материальным подкреплением семьи.

- Я планировала, что в КФХ будет привлеченный работник, который возьмет на себя часть забот о новом поголовье…

Но женщина, с которой Павловы планировали сотрудничать, заболела, и большая часть забот легла на плечи Елены: новорожденная дочь, которой месяц от роду и совсем не маленькое хозяйство.

Вообще, сельскохозяйственное производство – дело хлопотное, особенно в наших непростых климатических условиях. Да и не оставишь скотину без присмотра: здесь тебе ни праздников, ни выходных, ни отпусков.

Елену поддерживают все мои собеседницы, и все женщины, что держат коров просто для себя, говорят о том,что планируют «убирать» домашнее хозяйство.

- Конечно, наша жизнь изменилась, хочется поехать в отпуск с семьей, иметь возможность выезжать в Томск и Белый Яр в выходные, домашнее хозяйство не дает такой возможности, – делятся собеседницы.

Палочка живет неспешной размеренной жизнью, в которой есть свои преимущества: здесь можно не волноваться за детей, отпуская их на улицу, пойдя в магазин или «до соседей», многие не запирают дверь на замок. Живут дружно. Здесь попрежнему подрастает ребятня: 11 человек в начальной школе, 10 дошкольников. На лето к бабушкам-дедушкам съезжаются внуки, и Палочка наполняется детскими голосами. Реки здесь богаты рыбой, леса – грибами и ягодами, и пусть нет вблизи Палочки хвойных боров, а значит и особых запасов белых грибов здесь не сделаешь, зато подберезовики и подосиновики собирать – одно удовольствие, а еще опят, рыжиков и лисичек – полным-полно.

На вопрос, чем реально можно помочь, что изменить женщины отвечают: хотелось бы, чтобы у наших ребятишек были возможности дополнительного образования: многие хорошо лепят, рисуют (женщины с удовольствием показывают детские работы), а позаниматься с ними некому… Если бы была возможность организации дополнительных занятий по ИЗО, лепке хотя бы два раза в неделю – было бы здорово. Спросом пользуется и «Сибирская рыбалка», открыта она частником, но спрос есть всегда.

Как долго продлится палочкинский век – никто сказать не может. Спасает село близость к районному центру и наличие дороги в течение всего календарного года. И пока есть люди, душой болеющие за родной край, прикипевшие к родной земле, согревающие ее своим трудолюбием – поселок будет жить! А сейчас Палочка готовится к юбилею: идут репетиции, пишутся сценарии и намечаются новые планы!

В подготовке материалов приняли участие
О. Завьялова, Н. Абросимова, Т. Овчарова, И. Вилисова, О. Кузнецова

16 июня 2021
№ 48 (11068)
ЗАРЯ СЕВЕРА

Развиваем, играя

ДОПОЛНИТЕЛЬНОЕ образование в МАДОУ «Верхнекетский детский сад» направлено на формирование и развитие творческих способностей детей, удовлетворение их индивидуальных потребностей в интеллектуальном, нравственном и физическом совершенствовании, формирование культуры здорового и безопасного образа жизни, укрепление здоровья, а также на организацию их свободного времени.

Дополнительное образование детей обеспечивает их адаптацию к жизни в обществе, профессиональную ориентацию, а также выявление и поддержку детей, проявивших выдающиеся способности.

В 2020-2021 учебном году в МАДОУ «Верхнекетский детский сад» реализовывались 58 дополнительных общеразвивающих программ на бюджетной основе и 7 на внебюджетной.

Методы, приёмы, современные педагогические технологии, используемые руководителями дополнительных общеразвивающих программ, интересны и доступны дошкольникам, помогают развивать личностный потенциал каждого ребёнка.

Ведущий вид деятельности дошкольников – игра. Так, например, на занятиях по программе «Занимательная математика» (руководитель Е.А. Сергейчук, воспитатель) посредством дидактических игр «Подбери по цвету», «Спрячь мишку», «Чудесный мешочек» и т. д. у детей формируется математическое мышление, которое помогает им войти в удивительный мир этой науки, сделать образовательный процесс не трудным и скучным, а интересным и увлекательным.

Программа по тестопластике «Мастерская колобка» имеет художественно-эстетическую направленность. В.А. Сухомлинский писал: «Истоки способностей и дарований детей – на кончиках их пальцев». Лепка – древняя забава, дошедшая сквозь века до наших дней, является одним из самых «осязаемых» видов творчества. Руководитель кружка, воспитатель Н.В. Пода, отмечает, что деятельность тестопластикой позволяет интегрировать различные образовательные сферы. Темы занятий тесно переплетаются с жизнью детей, с той деятельностью, которую они осуществляют в образовательном процессе. Кроме того, развитие мелкой моторики поможет ребёнку более легко совладать с ручкой или карандашом, следовательно, избавит от лишних проблем и переживаний при подготовке к школе.

Интересны для дошкольников занятия с конструктором «CUBORO», которые проводит О.В. Горбунова (педагог дополнительного образования). Дети сами на практике конструируют и моделируют по схеме, образцу, условиям, становятся строителями, архитекторами, творцами. Играя, они придумывают и воплощают в жизнь свои идеи, что, безусловно, поднимает самооценку и воспитывает уважение к своему и чужому труду. Занятия с «CUBORO» способствуют познавательному, речевому, социально-коммуникативному, художественно-эстетическому развитию детей, формируют навыки экспериментирования, творческого и логического мышления.

Дети – народ активный, подвижный, им нравится «примерять» на себя модели поведения сказочных героев. Для проявления такого рода творчества – театральная студия «Сказка» (руководитель Ю.С. Кулинич, воспитатель) и театральная студия «Золотой ключик» (руководители: М.Р. Головня, учитель-логопед и Т.В. Петелина, воспитатель). Здесь развиваются творческие способности посредством театрализованной деятельности. Маленькие артисты с удовольствием репетируют роли, участвуют в театрализованных представлениях, сценках, спектаклях. Занятия педагоги строят с учётом индивидуальных особенностей каждого ребёнка, уважения к личности и мнению, вере в его возможности. Процесс овладения артистическими навыками находится в постоянном развитии. Например, в театральной студии «Золотой ключик» ребята постигают науку не просто исполнять ту или иную роль, а импровизировать в ходе представления. Согласитесь, задача не из лёгких и для профессионалов. Хотя, как знать, возможно, на этих занятиях воспитываются будущие сценические звёзды… Но на сегодня главное заключается в том, что театральная деятельность помогает детям справиться с неуверенностью в себе, стрессами, способствуют развитию диалогической речи и, что немаловажно, доставляют детям эстетическое удовольствие.

Воспитанникам младшего дошкольного возраста нравится заниматься по программе «Умка», руководит им Е.В. Ларькина (воспитатель). Педагог умело подбирает методы и современные педагогические технологии, которые позволяют дошколятам интенсивно заниматься, но не утомляться за счёт смены видов организации игровой деятельности. Это помогает воспитанникам через систему познавательной деятельности, овладеть на элементарном уровне приёмами «действовать в уме», развивать образное вариативное мышление, отрабатывать навыки познавательного, игрового и поискового взаимодействия. Кроме того, корректируется речь кружковцев, пополняется их словарный запас.

Всем известно, что речь – это сложная функция, которая формируется постепенно, вместе с развитием ребёнка. Не секрет, что в настоящее время наблюдается рост числа детей с различными речевыми нарушениями. Коррекция таковых проводится на занятиях «Говоруша» и «Обучалочка» (руководитель С.А. Гилева, учитель-логопед).

Родители, заинтересованные в исправлении звукопроизношения у своего ребёнка получили в итоге положительный результат. При этом, надо заметить, что правильное произношение звуков наряду с богатым словарным запасом и грамматически правильной, хорошо развитой речью является одним из основных показателей готовности ребёнка к школьному обучению.

Вот уже три года дошкольники занимаются в кружке «Чудеса фиолетового леса» (по игровой технологии В.В. Воскобовича), которым руководит И.Р. Богданова (воспитатель). Содержанием данной технологии является эффективное развитие психических процессов: внимания, памяти, мышления, воображения и творческих способностей детей. Ребята сами создают из деталей головоломки бабочек, птиц, животных. Ребёнок может идентифицировать себя со своим созданием и придумать о нём целую историю. Но самым интересным для воспитанников, по мнению педагога, является игра с помощью предметной среды «Фиолетовый лес», в ходе которой дети выполняют различные задания, помогая при этом героям фиолетового леса. Сопровождая ребёнка по игре, Ирина Рудольфовна учит его не только математике, чтению, логике, но и человеческим взаимоотношениям.

Многие родители сочли данную игровую технологию удобной для применения в домашних условиях и приобрели комплекты пособий, отметив при этом, что технология В.В. Воскобовича развивает у детей умение видеть проблему, совершенствует речь, социально-логические и коммуникативные навыки, активизирует мотивацию к самостоятельности и наблюдательности.

Каждый ребёнок – яркая, неповторимая личность. Выявить и развить его способности – одна из задач дополнительного образования, независимо от заявленной тематики и особенностей. Главное же заключается в том, что дополнительное образование как часть образовательно-воспитательного процесса в ДОУ помогает реализовать личностный потенциал каждого воспитанника, высветить и развить его таланты и способности, готовит к школьному обучению и дальнейшей успешной социализации.

Н.Н. Привалова,
старший воспитатель
МАДОУ «Верхнекетский детский сад»,
ул. Рабочая, 5 А

Я сорвал цветок,и он увял,
Я поймал мотылька,
И он умер у меня на ладони.
И тогда я понял,что прикоснуться
К красоте можно только сердцем.
П. Гвездослав

Эдельвейс

КАЛЕНДАРЬ ЭКОЛОГИЧЕСКИХ ДАТ

КАЛЕНДАРЬ экологических дат предусматривает много интересных праздничных дней: День солнца, День земли, День экологических знаний, День подснежника, День птиц и т.д.

В начале мая встретились на экологической тропе «Чудеса природы Белоярья» три детских коллектива: МАУ ДО «Районный дом творчества», детское объединение «Мир музыки» (руководитель О.А. Герасимова) и детское объединение «Волонтеры», (руководитель В.А. Монголина); школьное лесничество «Эдельвейс» Верхнекетское лесничество (руководитель С.В. Высотина). Их объединяет давняя дружба через схожие взгляды на окружающий мир, проблемы природы Верхнекетья. Дети и взрослые убирали мусор на экологической тропе и пойме реки Широковская Анга.

Хочется назвать имена наиболее активных: Багакашвили Ибрагим, Багакашвили Зейнаб Робизоновна, Бурилов Андрей, Мансурова Виктория, Микрюков Кирилл,Трухин Никита, Чернюс Дарья, Шмаков Егор, Юркова Альбина Владимировна, Политаев Никита, Шмакова Лера, Ситников Иван, Баландин Даниил, Пискарев Влад,

Монголина Полина, Трифонов Матвей, Малахова Полина, Черепанова Софья, Черепанов Владимир, Остроухова Ксения, Калугина Виктория, Субботина Вероника,Калугин Максим, Останин Никита, Останина Надя, Пискунова Надежда, Попова Виктория, Красавцева Дарья, Колпашников Даниил, Колпашникова Надежда Ивановна и другие. Таким большим дружным коллективом единомышленников работа спорилась.

В завершении работы волонтеры раздали всем участникам георгиевские ленточки, юные лесоводы – листовки с призывом быть осторожными с огнем в лесу, сертификаты.

Мешки с мусором были вывезены администрацией Белоярского городского поселения.

Позднее «Эдельвейс» собрался на экологической тропе, чтобы в продолжение проведенных акций – «Чистый лес» и «Чистый берег» провести разговор о воде и литературный час.

К литературному часу «Мы – дети племени воды» юные лесоводы готовились заранее и очень активно делились своими познаниями. В программу викторины включили

стихи, загадки, интересные факты о воде. На таком мероприятии нельзя было не вспомнить о Всемирном Дне воды и Дне водно-болотных угодий.

Земля располагает большим запасом водных ресурсов. Пресная вода – это не заменимый продукт природных богатств Земли.

На территории нашей области имеется Васюганское болото, которое является уникальным природным образованием, дающее начало многим притокам рек Оби и Иртыша. Его площадь более 5 млн га. Возраст болота более 10 тысяч лет. Располагается оно в пограничных районах Томской, Новосибирской, Омской, Тюменской областей. Экологическая значимость Большого Васюганского болота признана национальными и международными природоохранными организациями. В 2006 году в Томской области создан государственный комплексный (ландшафтный) заказник «Васюганский».

Наиболее активными участниками литературного часа стали: Остроухова Ксения, Черепанова Софья, Калугина Виктория, Субботина Вероника, Останин Никита, Останина Надя, Пискунова Марина, Черепанов Владимир, Калугин Максим, Красавцева Дарья, Кислицына Александра, Голых Любовь Сергеевна и другие.

«Эдельвейс» призывает изучать и ценить природные богатства родного края, не засорять леса и реки, разумно использовать флору и фауну Прикетья.

С.В. Высотина,
руководитель
школьного лесничества
«Эдельвейс»

Спрашивали – отвечаем

ОТВЕЧАЕМ НА ВАШИ ВОПРОСЫ

Наиболее часто задаваемый вопрос: Вышел на пенсию досрочно, так как остался без работы по сокращению штатов. Появилась возможность трудоустроиться. Что будет с пенсией?

Ответ: Пенсия для граждан, лишившихся работы по сокращению штатов, устанавливается в том случае, если отсутствует возможность трудоустроиться. Пенсия в таких случаях устанавливается на 2 года раньше общеустановленного пенсионного возраста с учетом переходного периода и назначается по предложению службы занятости.

При этом у мужчин страховой стаж должен быть не меньше 25 лет, а у женщин – 20, а северный стаж – 15 календарных лет на Крайнем Севере или 20 лет – в приравненных к ним районах. А также гражданин должен иметь минимальное количество заработанных пенсионных коэффициентов. В 2021 году – 21 пенсионный коэффициент.

Досрочная пенсия назначается гражданам, признанным в установленном порядке безработными. Человек может быть признан безработным при следующих обстоятельствах: увольнение в связи с ликвидацией организации либо сокращением численности штата работников организации, отсутствие у органов службы занятости возможности для трудоустройства и т.д.

Учитывая, что есть категории граждан, которые имеют право на пенсию в более раннем возрасте (льготная пенсия), чем общеустановленный, то и снижению на два года подлежит именно тот возраст, который дает право на пенсию.

Какова схема назначения пенсии?

Ответ: Служба занятости по электронным каналам связи направляет в территориальный орган ПФР представление о назначении страховой пенсии досрочно и справку о периодах, включаемых в страховой стаж.

Специалисты ПФР связываются с гражданином для организации приема заявления. Удобнее всего заявление подать в электронном виде.

Размер досрочной пенсии безработным определяется по тем же нормам, что и страховая пенсия для граждан, достигших общеустановленного пенсионного возраста.

Внимание: *При поступлении на работу, гражданину, которому установлена пенсия по представлению службы занятости, необходимо сообщить о факте трудоустройства в территориальный орган ПФР, так как в этом случае выплата досрочной пенсии прекращается.*

Группа по взаимодействию со СМИ
Отделения Пенсионного фонда РФ
по Томской области

РОСРЕЕСТР
Федеральная служба государственной регистрации, кадастра и картографии

Россреестр разработал сервис, позволяющий составлять тепловые карты оборота сделок с недвижимостью

РОСРЕЕСТР разработал онлайн-сервис по аналитике рынка недвижимости. Сервис «Сведения о сделках с недвижимостью» размещен в открытом доступе на Публичной кадастровой карте и представляет собой тепловые карты оборота сделок с недвижимостью.

С помощью нового инструмента можно получить информацию о сделках с недвижимостью в разрезе 85 субъектов РФ и 8 федеральных округов, в том числе в динамике за 2018-2020 годы. Сведения доступны поквартально, а также в целом за год.

«Сервис будет полезен для профессиональных участников рынка недвижимости, а также всех заинтересованных граждан, так как предлагает спектр возможностей для проведения аналитики рынка недвижимости. Тематические карты сгруппированы по типам сделок и отображают количество зарегистрированных ипотек, договоров долевого участия, купли-продажи. Во втором разделе представлена статистика в форме индикаторов, диаграмм, графиков и списка лидирующих субъектов РФ, с помощью которых можно отследить динамику изменений количества сделок за весь период», – сообщил заместитель руководителя Росреестра Алексей Штейников.

С помощью тематических карт также можно просмотреть удельное количество сделок с недвижимостью по типам на 100 тыс. жителей, а также определить, какие федеральные округа или субъекты РФ были лидерами или аутсайдерами по количеству зарегистрированных сделок за определенный период. Значения показателей будут зависеть от цвета, которым на карте помечен конкретный регион или федеральный округ.

Более подробную информацию о работе сервиса можно посмотреть в справке Публичной кадастровой карты.

Управление Росреестра по Томской области

Вас поздравляют!

Поздравляем с днем рождения
Владимира Анатольевича
ПЛОСКОНОСОВА!

Пусть день рождения, как утро раннее,
Несет с собой надежды светлые,
Пускай исполнятся твои желания
И все мечты твои заветные.
Пусть боль, невзгоды и тревоги
Минуют все твои дороги,
И чтоб светила бы всегда
Тебе счастливая звезда!

Совет ветеранов лесного хозяйства

Владимира Александровича
ХУДОРОЖКОВА

С юбилеем поздравляю,
Счастья, радости желаю!
Никогда бы не болеть,
Никогда бы не стареть,
Чтобы горе и тревога
Не коснулись Вашего порога!

Соседка

ТРЕБУЕТСЯ

✓ **ТРЕБУЕТСЯ** ***специалист в отделение ПАО «Совкомбанк»***, в Белый Яр.
Тел. 8-983-597-94-95.
budkevichia@sovcombank.ru
Лицензия № 963 от 5.12.2014 г. выдана Центральным банком РФ.

РЕКЛАМА

✓ **ПРОДАМ** ***слетку.***
Тел. 8-962-785-02-52.
Св-во серия 70 № 001457060.

✓ **ЗАКУПАЕМ** ***березовые веники.***
Тел. 8-913-706-61-21.
Св-во серия 54 № 003914633.

Редакция газеты «Заря Севера»
ПРОДАЁТ
бумагу газетную
по цене 35 руб./кг.
Заявки по тел. 2-39-00.

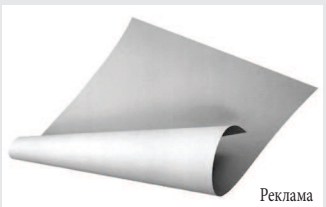

Реклама

ПРОДАМ

✓ ***кирпичный дом*** (75 кв.м) в р.п. Белый Яр по ул. Береговая, рядом БСШ № 2, детский сад. 12 соток земли, вода в доме, канализация (емкость). Есть баня, гараж, летний дом, беседка. На участке 2 теплицы, множество различных насаждений. Рассмотрю все варианты оплаты. ***Обмен на квартиру*** в г. Томск.
Тел. 8-909-545-79-63, 8-913-117-09-21.

✓ ***дом-особняк*** в центре поселка. Вода, туалет в доме.
Тел. 8-983-239-45-71.

✓ ***квартиру на земле.***
Тел. 8-913-876-81-46.

✓ ***двухкомнатную благоустроенную квартиру*** в деревянном доме (42 м²) по ул. Советская.
Тел. 8-952-885-99-21.

✓ ***«Волгу-3110»***, 2001 г.в. ОТС.
Тел. 8-903-950-56-07.

✓ ***колесный вездеход*** на КрАЗовских колесах, ходовая УАЗовская; цена 220 тысяч руб. ***«Буран»*** длиннобазный, 2010 г.в., с новым двигателем, + новые гусеницы «Полярник», + новый вариатор; 180 тысяч руб.
Тел. 8-906-954-76-40.

✓ ***ружья: карабин, охотничье ружье***; документы в порядке.
Тел. 8-923-441-67-59.

✓ ***ружье «ИЖ-27», мотор «Привет-22», лодку (обласок), сети капроновые.***
Тел. 8-906-198-55-52.

✓ ***диван угловой с креслом, книжные полки, кухонный шкаф с тумбой, морозильник «Бирюса», стекло два листа, головку от двигателя*** «ВАЗ-2103».
Тел. 8-913-842-26-62.

18 ИЮНЯ ВОЗЛЕ «ХОЛДИ» С 9 ДО 18 ЧАСОВ СОСТОИТСЯ ПРОДАЖА СИБИРСКИХ САЖЕНЦЕВ, ПЛОДОВО-ЯГОДНЫХ, ДЕКОРАТИВНЫХ, ЦВЕТУЩИХ КУСТАРНИКОВ И ДЕРЕВЬЕВ, МНОГОЛЕТНИХ ЛУКОВИЧНЫХ ЦВЕТОВ.
В АССОРТИМЕНТЕ.
Тел. 8-913-700-02-61, Виктория.
Товар подлежит обязательной сертификации.
Св-во серия 54 № 001638493. Реклама.

Благодарность

8 июня день социального работника. Я хочу поздравить их и поблагодарить за нелегкий труд по уходу за пожилыми, за их доброту и внимание к тем, кто в них нуждается.

Мне 87 лет, и ко мне приходили многие из соцработников. Я очень им благодарна за доброту и внимание ко мне. Желаю им всем крепкого здоровья, счастья и удачи в их нелегком труде! Не буду перечислять поименно, но очень благодарна всем.

В.Ф. Оплачкина

ВСЕРОССИЙСКАЯ ДЕКАДА ПОДПИСКИ!!!

УСПЕЙ ВЫПИСАТЬ ЛЮБИМУЮ ГАЗЕТУ «ЗАРЯ СЕВЕРА» НА 2-ое ПОЛУГОДИЕ 2021 ГОДА СО СКИДКОЙ!

– В ОТДЕЛЕНИЯХ СВЯЗИ
– В РЕДАКЦИИ ГАЗЕТЫ **«ЗАРЯ СЕВЕРА».**

ПРИ ОФОРМЛЕНИИ ПОДПИСКИ
на газету «Заря Севера» **с 7 по 17 июня**
стоимость составит:
– НА 1 МЕСЯЦ – 98,58 РУБ.,
– НА 6 МЕСЯЦЕВ – 591,48 РУБ.
Реклама.

РАЗНОЕ

✓ **ОТДАМ** ***собаку*** (мальчик), 10 месяцев, от лайки.
Тел. 8-960-978-35-20, 8-952-806-44-72.

Коллектив МБОУ «Ягоднинская СОШ» выражает искренние соболезнования Надежде Васильевне Бисеровой в связи со смертью любимого мужа
БИСЕРОВА
Виктора Петровича.
Тяжела утрата, велика скорбь. Светлая память.

Коллектив МБОУ «Ягоднинская СОШ» выражает соболезнования Татьяне Алексеевне Елисеевой по поводу невосполнимой тяжелой утраты – смерти горячо любимой
мамы.
Разделяем Ваше горе, скорбим вместе с Вами.

Выражаем искренние соболезнования Любови Алексеевне Лобановой, родным и близким по поводу преждевременной смерти
ЛОБАНОВА
Геннадия Леонидовича.
Скорбим вместе с вами.

Бабыкины

ЗАРЯ СЕВЕРА
Главный редактор
Анна Юрьевна Медведева.
Учредитель: ООО «Редакция газеты «Заря Севера».
Газета зарегистрирована Управлением Федеральной службы по надзору за соблюдением законодательства в сфере массовых коммуникаций и охране культурного наследия по Сибирскому Федеральному округу 12 декабря 2006 года ПИ № ФС12-1197.
Подписной индекс: П4510.
Корректор – Д.П. Шевцова.
Компьютерная верстка – Т.В. Лобанова.

Адрес редакции, издателя:
636500, Белый Яр, Томская область, Верхнекетский район, ул. Гагарина, 47, стр. 1.
E-mail: zs@belyar.tomsknet.ru.
Телефоны: главный редактор (факс) – 2-13-32, отдел приема объявлений и рекламы – 2-39-00.
Компьютерный набор и верстка редакции газеты «Заря Севера».
Газета выходит 2 раза в неделю – в среду, субботу.
Печать офсетная, объем – 2 п. л.
Тираж: 2346.
Цена свободная. Подписана 14.06.2021 в 17:00.
По графику – в 22:00.
Рукописи редакция не рецензирует и не возвращает.

Мнение авторов не всегда совпадает с точкой зрения редакции.
Автор несет ответственность за достоверность публикуемых сведений. Ответственность за достоверность сведений, изложенных в объявлении, несет рекламодатель.
(К) Материалы с данным значком опубликованы на коммерческой основе.
СМИ перерегистрировано в связи со сменой учредителя 12 декабря 2006 года.
Отпечатано в Томской городской типографии по адресу: 634003, г. Томск, ул. Дальне-Ключевская, 62.
Заказ № 1234.