ЗАРЯ СЕВЕРА

№ 50 (11070)
23 июня 2021
СРЕДА
12+

Газета Верхнекетского района Томской области | Основана в августе 1945 года | E-mail: zs@belyar.tomsknet.ru

В центре событий

СТАТИСТИКА ПО COVID–19

За прошедшую неделю в Верхнекетском районе не зарегистрированы новые случаи заболевания COVID-19. Также нет людей, находившихся ранее в контакте с зараженными и сейчас находящихся под наблюдением.

Продолжается вакцинация против COVID-19 двухкомпонентным препаратом «ЭпиВакКорона». На данный момент первым компонентом привиты 2560 человек, вторым – 2144.

Напоминаем, что поставить прививку против COVID-19 могут бесплатно, все лица, достигшие 18 лет, не имеющие медицинских противопоказаний. Постоянный пункт вакцинации открыт в поликлинике ОГБУЗ «Верхнекетская районная больница»: Белый Яр, ул. Гагарина, д.22. Прийти на прививку можно с понедельника по пятницу в рабочее время с 9.00 до 17.00.

Узнать информацию по вакцинации можно позвонив по телефону регистратуры ОГБУЗ «Верхнекетская РБ»: 2-39-11

Уважаемые верхнекетцы!
Поставьте прививку от COVID-19!
Защитите себя и своих близких!
Давайте будем вместе
беречь здоровье!

Информация администрации ОГБУЗ «Верхнекетская РБ»

30-ТЫСЯЧНЫЙ МАЛЫШ

16 июня в Областном перинатальном центре им. И. Д. Евтушенко состоялась торжественная выписка 30-тысячного малыша, родившегося со дня открытия центра.

Им стал мальчик Глеб, родившийся 12 июня, в День России. Вес малыша при рождении составил 3 220 грамм, рост – 53 сантиметра. Это второй ребенок в семье томичей Юрия и Анастасии Стасюк.

НАВСТРЕЧУ ЮБИЛЕЮ

День России

12 июня Верхнекетский район, как и вся наша необъятная Родина, отметил День России — государственный праздник Российской Федерации.

ОТМЕЧАЕТСЯ он ежегодно в день принятия Декларации о государственном суверенитете РСФСР 12 июня 1990 года. 12 июня в Верхнекетском районе, в р.п. Белый Яр в первой половине дня прошла Спартакиада трудовых коллективов, посвященная Дню России и грядущему 90-летнему юбилею р.п. Белый Яр. Команды соревновались в перетягивании каната, эстафете, выполнении Всероссийского физкультурно-спортивного комплекса «Готов к труду и обороне». По итогам Спартакиады победителями в общем зачете была признана команда администрации Верхнекетского района, на втором месте команда Верхнекетской районной больницы, на третьем коллектив МБОУ «БСОШ №1».

В соревнованиях по перетягиванию каната места распределились следующим образом:

I место – сборная команда МАДОУ «Верхнекетский детский сад» и МЧС;
II место – команда администрации Верхнекетского района;
III место – команда ДЮСШ А. Карпова.

В выполнении ВФСК «ГТО» лучшими оказалась команда МАУ «Культура», за ними команда МАОУ «БСШ №2» и замыкает тройку лидеров команда администрации Верхнекетского района.

Результаты Спартакиады были объявлены вечером, перед тем как дать старт еще одному спортивному мероприятию – велоквесту «Шла по улицам история». Велоквест в День России проводится в поселке не первый раз, в этом году его темой была выбрана история Белого Яра.

Продолжение на стр. 3

Слово редактора

РОЗЫГРЫШ!

Здравствуйте, уважаемые читатели!

Закончилась льготная декада подписки, осталось еще несколько дней до завершения всероссийской подписной кампании на второе полугодие 2021 года, кто не успел выписать любимую «районку» – еще есть время.

Во время подписной кампании первого полугодия 2021 года мы проводили розыгрыш сертификатов для наших подписчиков. Хотим, чтобы этот опыт стал доброй традицией, поэтому снова объявляем розыгрыш!

Редакция газеты «Заря Севера» проводит розыгрыш среди подписчиков.

Разыгрываются 6 сертификатов, номиналом по 4000 рублей, от магазина «Империя обоев». Сертификатам будет присвоен месяц, в течение которого его можно будет использовать, начиная с июля и заканчивая декабрем 2021 года.

УСЛОВИЯ РОЗЫГРЫША:

Оформить подписку на газету «Заря Севера» на 2-е полугодие 2021 года до 25 июня включительно.

Зарегистрироваться, позвонив по номеру 8-961-887-77-88. Звонки принимаются с 9:00 до 19:00.

Розыгрыш будет проходить в аккаунте газеты в Инстаграм, в прямом эфире, 29 июня в 11:00. Эфир будет сохранен. Для тех, у кого возможности посмотреть не будет, в случае выигрыша, мы сообщим по телефону.

А. Медведева

КАЛЕНДАРЬ ПАМЯТНЫХ ДАТ

МЕЖДУНАРОДНЫЙ ОЛИМПИЙСКИЙ ДЕНЬ

Ежегодно 23 июня во всем мире отмечается Международный Олимпийский день, в память о возрождении олимпийского движения в его современном виде.

Идея об установлении специального праздничного дня, посвященного олимпийскому движению во всем мире, и который позволил бы рассказать людям об основных олимпийских принципах, впервые прозвучала на 41-й сессии Международного олимпийского комитета (МОК) в Стокгольме в 1947 году, а еще через год на 42-й сессии МОК в Санкт-Морице этот проект был одобрен официально.

Без сомнения, олимпийские чемпионы — гордость каждой страны.

Источник calend.ru/events

КЛАССИЧЕСКОЕ ЛЕТО

14 ИЮНЯ жители Белого Яра имели уникальную возможность насладиться живым звучанием Томского академического симфонического оркестра. Это стало возможным благодаря большому концертному туру по Томской области, который оркестр устроил в честь своего 75-летнего юбилея. Открылся тур 11 июня концертом в г. Асино, а завершится только в декабре выступлением в г. Кедровый. Всего будет дано 18 концертов в разных населенных пунктах области.

Наш район стал третьим в графике гастролей. Несмотря на долгую и сложную дорогу, инструменты и оркестр добрались в целости и смогли порадовать нас прекрасной музыкой. Обычный состав оркестра более 70 человек, но в таких гастролях принимает участие 38 человек и два солиста, в нашем случае это были: народная артистка России Людмила Травкина и солист Томской филармонии Евгений Штейнмиллер. Также на виолончели солировал Антон Юрченко, стипендиат Правительства РФ, лауреат международных конкурсов. За дирижерским пультом находился приглашенный дирижер Денис Немирович-Данченко. Ведущим концерта выступил артист Евгений Шевелев.

Весь тур посвящен 75-летию Томской филармонии и Томского академического симфонического оркестра. Так как он проходит при поддержке Администрации Томской области, вход на все концерты для слушателей свободный. Кроме того, в связи с юбилеем, оркестр получил возможность и денежные средства на обновление музыкального инструментария. Новые валторны, большую флейту, гобои и тубу довелось услышать посетителям концерта. Все инструменты иностранного производства и достаточно дорогие, перевозить их непросто. На такие выездные концерты первыми как раз отправляются габаритные инструменты и сопровождающая их бригада, а только потом едет весь оркестр.

Сам концерт был выстроен интересно, перед каждым новым номером ведущий рассказывал о становлении Томской филармонии и композиторах, музыку которых зрителям предстоит услышать.

Например, мы услышали «Полонез из оперы «Евгений Онегин» Петра Ильича Чайковского, а после узнали, что его любимой постановкой была опера «Кармен» Жоржа Бизе, увертюру к которой для нас сыграли.

«Томская филармония с первых дней создания развивалась стремительно, через неделю после создания в штат вошел хор русской песни, вскоре был создан джаз-оркестр, струнный квартет, духовой оркестр. А также в штат были зачислены артисты цирковой бригады и мотоциклисты из мотогонки по вертикальной стене», - рассказывал со сцены Евгений Шевелев. Также он процитировал воспоминания музыкантов о жизни филармонии в 1946 году: «Ютились в дряхлом деревянном здании, бывшей солдатской синагоге. Не было ни концертного зала, ни нормального помещения для репетиций, оркестр постоянно кочевал из клуба в театр, из Дома ученых в заводской цех. О таких инструментах как концертный рояль, орган, арфа можно было только мечтать. Вспоминается лошадь, телега, грохочущая по мостовой, а в ней бережно уложенные хрупкие контрабасы. Не просто жили, но зато какую музыку исполняли!».

Также очень приятно всем белоярцам было получить со сцены поздравление к грядущему 90-летнему юбилею поселка. Тем более, что подарком стало исполнение «Полонеза» Анатолия Лядова.

В заключение концерта с благодарственным словом выступила глава Верхнекетского района Светлана Александровна Альсевич. И вручила оркестру Благодарственное письмо за популяризацию музыкального классического искусства, высокий профессионализм и мастерство исполнения музыкальных произведений, с пожеланием дальнейших творческих успехов, достижения новых профессиональных высот и с надеждой на новые встречи.

С. Май

ДЕНЬ РОССИИ

Продолжение.
Начало на стр. 1.

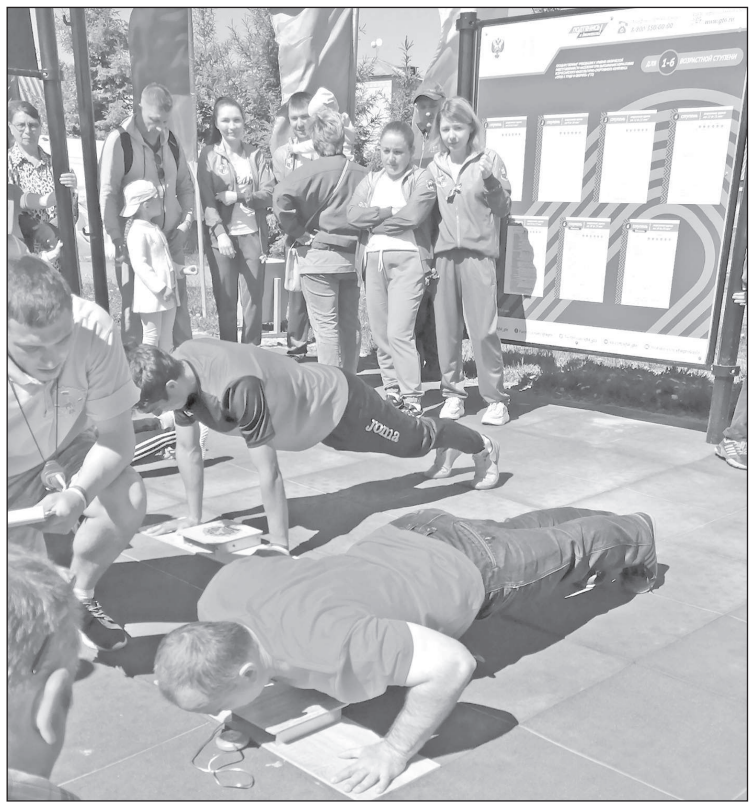

16 КОМАНД стартовали от районного Центра культуры и досуга, отправившись в велозаезд по 14 станциям. На этих точках их ждали представители ветеранской организации из разных областей трудовой деятельности с рассказами о том, чем же значимо конкретно это место или здание, а также организаторы мероприятия с викторинами и играми, выполнить которые было необходимо на время.

Закончив путешествие по Белому Яру, команды сдали свои маршрутные листы и получили вопросники, для проверки усвоенных ими за время заезда знаний из истории родного поселка. Результаты велоквеста будут объявлены 26 июня на праздничном концерте «Это наша с тобою земля!».

Также, накануне праздника, День России отпраздновали и в библиотеках р.п. Белый Яр.

10 июня в Центральной библиотеке прошло мероприятие «Откуда начинается Россия», а в Детской библиотеке была оформлена выставка-кроссворд «Сбереги Россию в себе и для себя».

Праздничные мероприятия, посвященные Дню России, прошли и в других поселениях района.

12 июня, около здания Дома культуры п. Клюквинка, состоялся патриотический час «Страна, что названа великой», а также конкурс рисунков, посвященный нашей Родине.

С 7 по 11 июня в Степановской сельской библиотеке проходила викторина-ромашка «Что мы знаем о России?». 12 июня на площади перед ДК п. Степановка для населения поселка были приготовлены различные конкурсные и игровые мероприятия, концертные номера.

В селе Палочка 12 июня прошли спортивная эстафета и интеллектуальная игра под названием «Родина моя». В них принимали участие дети дошкольного возраста и школьники разных возрастов, а также выпускники.

11 июня, в с/библиотеке п. Ягодное, была проведена конкурсно-игровая программа «Мой дом – моя Россия» для детей из школьного летнего лагеря. 12 июня День России отпраздновали в Ягоднинском клубе развлекательной программой с велопробегом. Цветными отпечатками ладоней нарисовали триколор, запускали бумажные самолетики, рисовали рисунки на тему Родины.

Для ребят школьного лагеря 10 июня катайгинским с/библиотекарем была проведена беседа-викторина «Мы живем в России». 12 июня в п. Катайга на территории уличной сцены прошла игровая программа «Мы дети твои, Россия!», организованная силами работников ДК, при поддержке коллектива Катайгинской сельской библиотеки и инструктора по спорту.

Накануне Дня России в Центральнинской сельской библиотеке была оформлена тематическая выставка «Это моя Родина, это моя Россия». В течение дня у выставки для читателей была проведена викторина «Что я знаю о Родине?».

В п. Сайга 10 июня для детей, посещающих летний лагерь «Радужный», прошли спортивные эстафеты «Веселые старты», посвященные празднику. 12 июня работники Дома культуры п. Сайга совместно с инструктором по спорту провели велопробег, посвященный Дню России. Перед велопробегом для ребят прошла викторина «Знай свое Отечество». 15 июня в Доме культуры для ребят из летнего лагеря прошла интеллектуальная игра-путешествие «Моя Родина – Россия».

12 июня в п. Лисица была открыта выставка прикладного творчества сельских мастериц «Умелые ручки». Были выставлены работы, изготовленные мозаичной росписью. 13 июня был поставлен концерт «До чего же хороша песня - русская душа!». Жители поселка смогли насладиться песнями, забавами и шутками, исполненными художественной самодеятельностью сельского клуба.

С. Ермакова

ПЯТИЛЕТКА ДЕПУТАТА ДИДЕНКО ЛДПР

ОТЧЕТ ДЕПУТАТА ГОСДУМЫ

Алексей ДИДЕНКО

Провел приемы в 157 населенных пунктах Томской области, в некоторых – многократно

За 5 лет обработано более 6000 обращений граждан

Всего за материальной помощью обращались: более 1 200 раз | более 1 558 000 руб. отправлено

Работа в комитете Государственной Думы

107 количество заседаний | 691 рассмотрено законопроектов | 11 круглых столов

Разработал 115 законов, многие из которых существенно повлияли на нашу жизнь:

- О пенсиях и пособиях сельским пенсионерам – закрепляет право на пенсию сельским пенсионерам вне зависимости от места жительства;
- Об индексации пенсий несколько раз в год;
- О ежегодных выплатах в 10 тыс. рублей на школьников («Первосентябрьский капитал»).

ФАКТЫ

Вернули томичам 90 млн. рублей необоснованно начисленной платы за отопление

МОБИЛЬНАЯ ПРИЕМНАЯ

Ежемесячно команда Диденко колесит по Томской области, для того, чтобы у жителей даже самых отдаленных районов была возможность попасть на личный прием приём к депутату Госдумы.

Прямая помощь жителям и соцучереждениям Томской области.

10000 медицинских масок
145 пульсометров
100 ТВ приставок
3500 продуктовых наборов

оказана прочая помощь совместно с депутатами областной Думы на сумму более 1 000 000 руб.

ФАКТЫ, КОТОРЫЕ ОТ ВАС СКРЫВАЛИ

подробный отчет читайте на сайтах:
zadidenko.ru
задиденко.рф

aleksey_didenko didenko.com.ru
aleksey.didenko didenko.ok
8(3822) 54-09-22

ГУБЕРНИЯ: СОБЫТИЯ И ФАКТЫ

В Томской области реализуется комплексная поддержка детей

В ТОМСКОЙ области проживает 228 тысяч детей. Для каждого ребенка в регионе реализуется комплексная поддержка, которая включает в себя не только различные выплаты, но и услуги в сфере образования, здравоохранения, социальной помощи.

Поддержка материнства и детства – одно из приоритетных направлений социальной политики Томской области. Губернатор Сергей Жвачкин поручил социальным службам региона обеспечить в полном объеме поддержку семей с детьми, которая реализуется как по указам президента, так и по областным законам. Ежегодные расходы федерального и регионального бюджета по данному направлению составляют более 2 млрд рублей.

Ежемесячное президентское пособие при рождении первого ребенка (12 927 рублей) получают в Томской области более 8,5 тысяч семей, дифференцированную выплату от 3 до 7 лет получают более 28,5 тысяч семей на 34 тысячи детей.

Более 36 тысяч детей проживает в многодетных семьях, получающих социальные пособия. При рождении третьего и последующего ребенка до трех лет из средств областного бюджета малообеспеченным семьям выплачивается ежемесячная выплата в размере прожиточного минимума. При рождении третьего или четвертого ребенка выдается региональный семейный капитал, его уже получили 13 847 семей.

В рамках Десятилетия детства, объявленного президентом России, в Томской области с 2018 по 2020 год предоставлено многодетным семьям 264 земельных участка.

За пять лет в регионе построено 13 детских садов. Местами в них обеспечены все дети старше трех лет и 87 процентов – от полутора до трех лет. Губернатор поручил в ближайшее время решить проблему обеспеченности местами в дошкольных учреждениях всех детей. На эти цели частным детским садам перечислены субсидии почти на 100 млн рублей. Родители почти 10 тысяч детей, посещающих муниципальные детские сады, получают ежемесячные компенсации за содержание ребенка в саду.

За это же время в регионе построено пять огромных современных школ на 1100 мест: четыре в Томске и одна в «Южных воротах» томского района. Открыты 138 школьных спортивных клубов. Сегодня в школах Томской области обучаются более 124 тысяч детей. Томская область занимает первое место в Сибири по уровню общего образования. Стать успешным каждому ребенку помогают, в том числе, программы дополнительного образования, которых в Томской области реализуется более 7 тысяч.

Более 28 тысяч детей охвачены в Томской области основными и дополнительными общеобразовательными программами цифрового, естественнонаучного и гуманитарного профилей. Во всех муниципалитетах успешно действуют 60 центров образования цифрового и гуманитарного профилей «Точка роста». Работает Центр развития современных компетенций детей и молодежи Томского государственного университета (Дом научных коллабораций), в котором ежегодно проходят обучение 400 школьников, еще столько же охвачены краткосрочными программами в сельских школах. В помощь сельским школам в рамках национального проекта «Образование» в этом учебном году запустил работу мобильный технопарк «Кванториум», который охватил техническим образованием более 1 тысячи учеников сельских школ. Для томских школьников также с сентября 2020 года работает Центр цифрового образования детей «IT-куб».

Ряд реализуемых в Томской области технологий поддержки семьи и детства признаны лучшими региональными практиками по версии Агентства стратегических инициатив (АСИ), в их числе проекты «Мы вместе!» (опыт сопровождения замещающих семей в Томской области») и «Территория интеллекта» (программы развития талантливой молодежи).

Ежегодные профилактические осмотры проходят не менее 8 тысяч детей до года, 80 тысяч детей от 1 года до 7 лет и 86 тысяч школьников.

На оснащение детских поликлиник по нацпроекту «Здравоохранение» за два года из федерального и областного бюджетов направлено 208,8 млн рублей. В 2021 году за счет средств областного и федерального бюджетов по программе модернизации первичного звена здравоохранения в детскую больницу №1 и №2 будут приобретены два рентген-аппарата на сумму 40,1 млн рублей, в паллиативное отделение детской больницы №1 будет поставлено оборудование на сумму 20 млн рублей. До 2023 года в городские детские учреждения здравоохранения запланирована поставка семи единиц оборудования общей суммой более 60 млн рублей, включая приобретение аппарата МРТ в детскую больницу №1.

По решению Сергея Жвачкина в 2025 году в Томской области будет построена многопрофильная областная детская больница. На строительство будет потрачено более 8 млрд рублей из средств федерального и областного бюджетов в рамках национального проекта «Здравоохранение». До конца 2021 года будет готов проект нового учреждения. В новой больнице на 550 коек будут работать лабораторно-диагностический, хирургический и соматический блоки, а также консультативная поликлиника на 250 посещений в смену. Здесь смогут лечиться юные пациенты, в том числе, с онкологическими и кардиологическими заболеваниями.

Пресс-служба администрации Томской области

23 июня 2021
№ 50 (11070)
ЗАРЯ СЕВЕРА

Не профессия, а образ жизни

НА ПРОТЯЖЕНИИ уже 41 года в третье воскресенье июня в России празднуют свой профессиональный праздник медицинские работники. Суть Дня медицинского работника – выразить свою благодарность людям, которые посвящают свою жизнь медицинской деятельности, отдать дань уважения тем, от кого начинает зависеть жизнь каждого из нас еще до появления на свет.

Накануне праздника о своей работе, увлечениях и мечтах рассказали девушки, знакомые многим верхнекетцам, следящим за своим здоровьем, планирующим беременность, беременным и уже родившим детей.

Светлана Сергеевна Медведева и Татьяна Юрьевна Табачинская работают в ОГБУЗ «Верхнекетская районная больница» с 2012 года. С.С. Медведева родилась в Приморском крае, когда ей было 8 лет, ее семья переехала в Сибирь, в Перомайский район. Т.Т. Табачинская родилась и выросла в Первомайском районе. Светлана Сергеевна в детские годы хотела быть то историком, то археологом, но, когда стала старше, поняла, что на самом деле ей интересна медицина. Да и ее бабушка, сама медсестра, говорила, что нужно идти в медицинский, если не на медсестру, то медицинским работником обязательно. И когда внучка пошла по ее стопам она очень радовалась.

Обе девушки подали документы в ОГБПОУ «Томский базовый медицинский колледж» на специальность «Акушерское дело» и через 3 года вышли оттуда акушерками. Акушерка ведет самостоятельный прием пациентов в поликлинике, проводит осмотры, берет анализы, помогает врачу при осмотре, проводит патронаж беременных и рожениц, принимает роды, ассистирует доктору в сложных случаях. Акушерка помогает благополучно появиться на свет новой жизни.

А после и до самого совершеннолетия ребенок находится под вниманием врача-педиатра. Галина Александровна Абрамова родом из п. Лисица в Верхнекетском районе и врачом она хотела быть с самого детства. Еще в пять лет заявила, что будет врачом и только врачом. И перед глазами у нее был хороший пример, медсестрами работали ее бабушка и тетя. Детская мечта не осталась только словами, после окончания школы Галина Александровна поступила в ФГБОУ ВО «Сибирский государственный медицинский университет» и 6 лет спустя закончила его в 2017 году, получив диплом по специальности «Педиатрия». Кроме того, она продолжила обучение став неонатологом. Неонатолог – специалист, который первым осматривает ребенка после родов и имеет достаточную квалификацию, чтобы провести реанимационные действия в экстренных случаях.

Учиться медицинским премудростям по общему признанию очень трудно, но вместе с тем необычайно интересно. В колледже с первого года обучения начинаются практические занятия по разным специальностям – хирургия, педиатрия, медсестринское дело, акушерское. Независимо от того, каким специалистом ты будешь работать в дальнейшем, практические знания получаешь во всех областях, чтобы, как минимум, иметь возможность оказать первую помощь. Первый год шло обучение общим предметам, а потом уже стали осваивать азы специализации и работать в различных больницах города.

Светлана Сергеевна Медведева

В университете первые два года проходило изучение общих предметов, а потом узких специальностей: кардиология, хирургия, педиатрия и т.д. А перед выпуском Галина Александровна целый год работала по своей специальности, педиатром в ОГБУЗ «Медико-санитарная часть №2». Будущие выпускники распределялись на работу в поликлинику, стационар, скорую неотложную помощь. Потом менялись, каждый должен был получить практические навыки работы во всех отделениях. Оставались на ночные дежурства, сидели на приемах и отправлялись по вызовам с врачами, а когда их не хватало, то в одиночестве.

Галина Александровна говорит, что таким образом медики и набираются опыта. «Происходит наработка практики, это не пугает и не отталкивает, а наоборот хорошо. В университете и колледже в основном дают теорию, но самое сложное в медицине – это уметь применить теоретические знания на практике. Часто теория и практика расходятся, важно их так совместить, чтобы успешно применять в работе. Этому не учат, к сожалению, этому ты учишься сам».

Можно было остаться работать при университете и колледже, писать научные работы или работать преподавателем. Но это тогда не практическая, а теоретическая деятельность. Времени на приемы и вызова не остается, нет места практике. А все наши героини деятельные, предпочитающие живое общение с пациентом и возможность реально помогать людям.

– Почему Вы приехали на работу именно в Белый Яр?

Светлана Сергеевна: По распределению. Можно было выбирать, где работать, и Белый Яр показался самым близким к родным местам. Никого из родных у меня здесь не было, родители и сейчас живут в Первомайском районе.

Татьяна Юрьевна: В Первомайке мест для работы не было, а здесь были. В Белом Яре у меня живет тетя, сестра мамы. Это, а еще то, что Белый Яр недалеко от родного поселка, и сыграло свою роль.

Галина Александровна: Для меня эти места тем более знакомые. По окончании учебы у нас проходила «Ярмарка профессий», там присутствовали представители разных больниц области. Ирина Даниловна Бакулина меня пригласила в Белый Яр, на тот момент педиатра не хватало последних четыре года. Можно было уехать в другой район, но Белый Яр сразу встал на первое место. Также я попала в программу «Земский доктор», как молодой врач, приехавший работать в сельскую местность.

Не стоит думать, что устроившись на работу медик перестает учиться. Напротив, медицина – это наверно одна из самых быстроменяющихся наук современного мира. Новые болезни, новые лекарства, открытия неожиданных побочных эффектов уже привычных таблеток и внедрение новых методов диагностики и лечения. Любой медицинский работник должен быть в курсе как по-новому лечить больного, а значит должен постоянно работать над своим образованием. Совещаниями, конференциями, презентациями не удивишь ни педиатра, ни акушерку.

Галина Александровна Абрамова

Даже в условиях пандемии все проходили обучение в формате онлайн. Раз в пять лет каждого медицинского работника ждет подтверждение сертификации, где он сдает экзамен, подтверждая свою квалификацию.

Возможно, сложность профессии приводит к тому, что нехватка врачей ощущается постоянно. В городе специалисты постоянно заменяют друг друга и очередь из пациентов иногда растягивается на месяцы, в сельской местности ситуация похожая и осложняется еще тем, что многие специалисты не хотят уезжать на работу из города в деревни. Даже программа «Земский доктор» не позволяет полностью ликвидировать имеющуюся нехватку врачей в каждой отдельно взятой поликлинике.

Детей в Белом Яре рождается все меньше и меньше, многие едут рожать в Томск сами или их отправляют по показаниям. Если имеются риски, связанные со здоровьем матери или ребенка, роженицу отправляют в ОГАУЗ «Областной перинатальный центр им. И. Д. Евтушенко». Если беременная проживает не в районном центре, то ей приходится хотя бы дважды за беременность выезжать в Белый Яр, где есть возможность сделать УЗИ, получить направления на дополнительные обследования при необходимости. Светлана Сергеевна и Татьяна Юрьевна отмечают, что в большинстве своем беременные не отказываются от обследований, напротив, стараются проходить их, чтобы исключить возможные патологии развития.

Татьяна Юрьевна Табачинская

Но есть и те, кто тянет до последнего, не выезжает из отдаленного поселка, боясь оставить других детей или хозяйство. Бывает таких приходится вывозить экстренно, отправлять вертолет или принимать роды прямо в дороге. «Лучше позаботиться о себе и ребенке, и заблаговременно приехать в Белый Яр или Томск. Лучше неделю полежать в больнице или провести у родственников и предотвратить возможность возникновения экстренной ситуации», – говорит Татьяна Юрьевна.

А Светлана Сергеевна сокрушается, что многие не понимают, как важно не терять времени, когда речь идет о появлении ребенка на свет. «Беременная женщина – удивительное создание. Она забывает, что

дорога может быть долгой, что наступает распутица и лишает ее возможности выехать вообще. А рожать у себя они не могут, там нет необходимых условий, врача, а кое-где и акушерки».

Работа у медиков очень разносторонняя, это не только приемы больных, работа в стационаре и выезд на скорой для оказания неотложной помощи. Это еще и поездки по периферии, где необходимо провести медосмотры и диспансеризацию всего населения. Если не ездить, то больные сами так могут никогда и не добраться до доктора. Некоторые по нескольку лет не посещают поликлинику, лечатся сами или не обращают внимания на опасные симптомы. Ни к чему хорошему такое поведение не приводит, обнаруженное на поздней стадии заболевание вылечить бывает уже невозможно.

Ходят медицинские работники и по образовательным учреждениям. Педиатры с лекциями о вреде курения и злоупотребления алкогольными напитками пытаются предупредить об опасности наркотической зависимости. «Устраивали собрания и для детей, и для родителей, отдельно и вместе. Работаем с комиссией по делам несовершеннолетних, пытаемся обратить тех, о ком действительно известно, что он имеет вредные привычки, к здоровому образу жизни. На самом деле, чаще всего сразу видно, кто тебя действительно слушает и хочет поступать правильно, а кто все мимо ушей пропускает. Но мы не сдаемся. Потом ведь они все равно опять к нам приходят, только уже не на лекции, а за лечением, а ведь можно избежать последствий», – рассказывает Галина Александровна.

Акушеркам тоже есть, что рассказать подросткам. Гигиена, профилактика ранней беременности и предупреждение заболеваний. «У нас есть плакат, где мы показываем строение органов, объясняем как правильно за собой ухаживать и о ранней беременности, конечно. Но девчонки, например, они же такие, хохочут все. А потом, когда к нам приходят сами, уже плачут. А это ведь женское здоровье, доктор обо всем должен знать, не стоит его бояться», – уточняет Светлана Сергеевна.

Проводят беседы и с теми, кто отказывается от прививок. На самом деле таких в сельской местности намного меньше, чем в городе, практически все понимают необходимость вакцинации, особенно для детей.

– А если ваши дети захотят стать медиками, как вы к этому отнесетесь?

Галина Александровна: Медицина будет всегда и необходимость в медицине будет всегда. Это перспективная профессия и главное – социально востребованная. Поддержать ребенка, если он решит стать медиком, очень важно. Но он должен сам выбрать, что ему по душе. Медицина такое дело, что нужно выбирать ее, если это именно твое, по душе тебе. У нас в университете были те, кто доучился до третьего курса, а потом решил, что это не его и оставил учебу. На первом курсе нас было 120 человек, после третьего осталось 80, а выпустилось только 70 и около 30 только работает педиатрами, остальные ушли в косметологию и другие узкие специальности.

Светлана Сергеевна: И у нас были такие случаи. А были и такие, например, две девочки шли на красный диплом. Пошли на роды на практике и упали в обморок. Учебу они закончили, но по профессии не работают.

Татьяна Юрьевна: После первого курса у нас 12 человек отчислились сами или были отчислены за неуспеваемость.

Галина Александровна: От медика зависит жизнь человека, это надо понимать. А как быть врачом, если ты боишься вида крови и не ходил на практику по хирургии из-за этого. А ведь и такое у нас было. Человек доучился, но как ему работать врачом? Эту профессию надо выбирать обдуманно.

Медику нужно быть готовым ко всему, уметь оказать помощь подручными средствами, уговорить начать лечение, успокоить в тревожные времена. Пандемия прибавила работы врачам не только ростом заболеваемости среди населения, но и возникновением паники среди людей. Некоторые вызывали скорую помощь к себе или ребенку каждый день, находя у себя то одни, то другие симптомы коронавируса.

Несмотря на то, что дети легче переносят заболевание, они могут заразить, Галина Александровна переболела коронавирусом несмотря на все принимаемые меры по профилактике при выезде на дом к больному. Она вспоминает и как во время работы в ОГБУЗ «Медико-санитарная часть №2» за первые полгода переболела практическими всеми болезнями, с которыми обращались юные пациенты – ветрянка, ротавирус, грипп… А возможности сидеть подолгу на больничном не было, эпидемия гриппа многих врачей свалила с ног и работать было практически некому.

Почему-то среди людей бытует мнение, что врач не болеет. На самом деле оно ошибочно. Врачи точно такие же люди, как и мы, они болеют ровно столько же. Также проходят медосмотры, лечатся такими же лекарствами. И стараются поменьше ходить на больничные, потому что заменить их в большинстве своем просто некем.

А это одно из их главных желаний: чтобы в поликлинике было больше врачей – акушерок и педиатров. Чтобы не оставлять своих пациентов без помощи ни пока сидишь на больничном, ни когда уезжаешь в отпуск.

«Городские не хотят сюда ехать. Ни за два миллиона, ни за сколько. Они воспринимают деревню как нечто малоразвитое, где ничего нет. И еще им страшно. В городе намного больше оборудования, а здесь пока везешь больного надо оказать ему помощь подручными средствами, тем, что есть и с помощью того, что знаешь, – говорит Галина Александровна. – Но здесь набираешься больше опыта. Сидишь и за кардиолога, и за гастроэнтеролога. Пока пациент ждет своей очереди к специалисту в городе, надо ведь назначить ему лечение, снять болевой синдром».

А второе желание, которое высказали мои собеседницы – это скорее просьба-обращение к своим пациентам, ко всем жителям нашего района. Не затягивайте с походом к врачу, проходите ежегодные медосмотры и диспансеризации, профилактические осмотры. Обращайте внимание на свое здоровье, состояние своего организма, помните, что болезнь легче вылечить на начальном этапе, а еще лучше ее предупредить. Соблюдайте правила личной гигиены, меры по профилактике инфекционными заболеваниями, правильно питайтесь и занимайтесь физической активностью. Не стесняйтесь врачей, они в первую очередь специалисты и профессионалы, главная задача которых помочь нам сохранить здоровье.

С. Ермакова

РОССИЯ – ЛЮБИМАЯ НАША СТРАНА

11 ИЮНЯ для детей, посещающих летний лагерь «Солнышко» на базе МАУ ДО «РДТ», был организован большой праздник, приуроченный к грядущему Дню России.

Лагерь посещают ребята разного возраста и многие из них еще плохо знакомы с историей родной страны, ее государственными символами и народными традициями. Именно поэтому для всех трех отрядов лагеря – «Лучики», «Тапки», «Дружные ребята» была организована познавательно-развлекательная программа, рассчитанная на целый день.

До обеда для каждого отряда, расположившегося в своем отдельном помещении, педагоги Виктория Анатольевна Монголина, Любовь Владимировна Пурнак и Оксана Алексеевна Герасимова провели мероприятие, направленное на ликвидацию имеющихся в знаниях детей пробелов относительно важнейших знаний о России. Для начала ребятам был показан видеоролик, демонстрирующий разнообразие природных и культурных богатств нашей страны, а затем они постарались каждый по-своему ответить на вопрос «Что такое Родина?». Свои ответы все записали на подготовленные березовые листочки, с помощью которых затем дополнили аппликацию березы. Это дерево давно считается символом нашей страны, оно одно из самых распространенных на нашей земле, несет в себе смыслы мудрости, силы, могущества и плодородия, а также береза всегда вдохновляла поэтов на создание уникальных произведений.

Затем вспомнили и об официальных символах страны – флаг, герб, гимн. Обсудили их значение и происхождение, посмотрели, как они выглядят и послушали, как звучат. Для закрепления новых знаний и проверки уже имеющихся педагоги устроили викторину. Справившись с ней, дети приступили к созданию аппликации – делали триколор из предложенных заготовок.

После обеда на второй части мероприятия лагерь «Солнышко» приветствовала Анастасия Майорова, руководитель молодежного движения «Новые люди» в р.п. белый Яр. Именно к этому движению с проектом проведения праздничного мероприятия ко Дню России обращались педагоги Дома творчества. И оно, одобрив проект, выступило спонсором мероприятия и оплатило приобретение материалов для творчества и украшения (цветная бумага и бумага для печати, воздушные шары, цветной мел, фломастеры, клей и т.д.), а также музыкальную колонку.

Анастасия познакомилась с отрядами, поздравила их с праздником и пожелала всегда стремиться к достижению своих целей, мечтать и не отступать от задуманного. А ребята в свою очередь приступили к творческому заданию и мелом нарисовали, что же такое для них Россия. И выступили с ответным подарком, станцевав чудесный танец-флешмоб с шариками в цветах нашего флага.

В завершении дня каждый ребенок получил сертификат за активное участие в праздничном событии «Россия – любимая наша страна», посвященном Дню независимости России, от руководителя движения «Новые люди», а также благодарственным письмом было награждено МАУ ДО «Районный дом творчества». В свою очередь педагоги и воспитанники выразили благодарность за оказанную поддержку в проведении мероприятия и закупке необходимых материалов.

С. Май

ГИБДД р.п. Белый Яр ИНФОРМИРУЕТ

ОБРАЩЕНИЕ Госавтоинспекции Томской области к водителям мототранспорта

С ПРИХОДОМ тепла количество дорожно-транспортных происшествий с участием двухколесной мототехники традиционно растет.

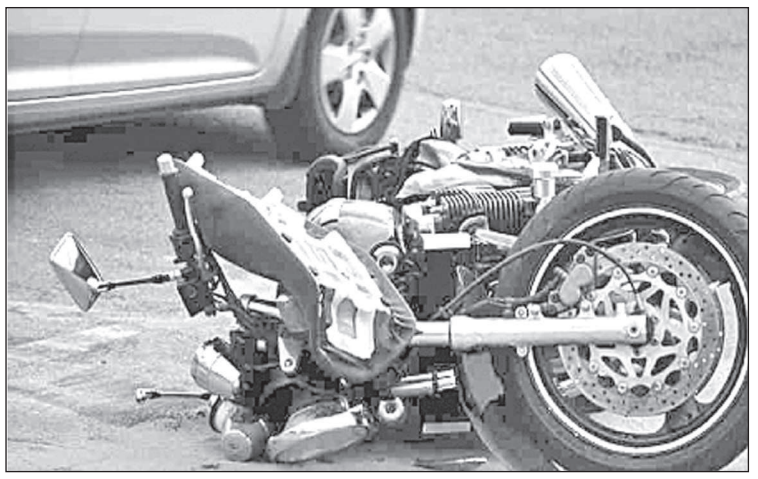

Госавтоинспекция обращается к родителям с просьбой не доверять управление мопедом, скутером, мотоциклом или квадроциклом своим детям. Не все они в полной мере ознакомлены с особенностями управления и мерами безопасности, а также Правилами дорожного движения. Помните о том, что для управления мопедом необходимо наличие водительского удостоверения категории «М». Обязательные условия для этого – достижение 16-летнего возраста, обучение в автошколе и сдача экзамена в ГИБДД. За управление транспортным средством без водительского удостоверения применяются серьезные санкции – административный штраф в размере от 5 000 до 15 000 рублей. Штраф в размере 30 000 рублей придется заплатить за передачу управления транспортным средством лицу, не имеющему права управления (родителям). Данные нормы распространяются на водителей любого мототранспорта. Кроме этого, в отношении несовершеннолетних водителей мототехники в возрасте до 16 лет, нарушивших Правила дорожного движения, сотрудниками Госавтоинспекции составляется ряд процессуальных документов, с последующей передачей на комиссию по делам несовершеннолетних. Сам же несовершеннолетний нарушитель отстраняется от управления транспортным средством, а его скутер, мопед или мотоцикл, при помощи эвакуатора, помещается на специализированную стоянку.

Акция «ПРИТОРМОЗИ»

В Томской области сотрудники Госавтоинспекции провели акцию «Притормози».

В рамках шестой глобальной недели безопасности дорожного движения сотрудники Госавтоинспекции Верхнекетского района провели акцию «Притормози».

Сотрудники Госавтоинспекции совместно со старшей группой юных инспекторов движения проводили беседы с водителями, разъясняли каждому участнику дорожного движения о требованиях к скоростному режиму, как на улицах, так и дворах, рекомендовали водителям, при движении по дворовым территориям, двигаться со скоростью не выше 30 км/ч.

В ходе акции всем участникам вручались листовки со всей необходимой информацией о скоростном режиме в различных ситуациях. Госавтоинспекция прилагает все усилия не только для поддержания порядка и максимальной безопасности передвижения по дорогам страны, но и повышения уровня взаимопонимания между Госавтоинспекцией и участниками дорожного движения.

Акция «УЛИЦЫ ДЛЯ ЖИЗНИ»

В ТОМСКОЙ области сотрудники Госавтоинспекции провели акцию «Улицы для жизни».

В рамках шестой глобальной недели безопасности дорожного движения сотрудники Госавтоинспекции Верхнекетского района провели акцию «Улицы для жизни».

Сотрудники Госавтоинспекции при проведении очередной комиссии по безопасности дорожного движения провели акцию «Улицы для жизни», в которой приняли участие все члены комиссии включая главу района. На заранее подготовленном плакате, участники акции должны были высказать свое мнение по поводу поддержания скоростного режима в пределах 30 км/ч в местах, где живут и ходят пешком люди. В ходе акции каждый участник оставил на плакате свое пожелание и заверил его подписью.

Госавтоинспекция прилагает все усилия не только для поддержания порядка и максимальной безопасности передвижения по дорогам страны, но и повышения уровня взаимопонимания между Госавтоинспекцией и участниками дорожного движения.

Акция «ВНИМАНИЕ, ВПЕРЕДИ ПЕРЕЕЗД!»

В ТОМСКОЙ области сотрудники Госавтоинспекции провели акцию «Внимание, впереди переезд!».

Госавтоинспекция Верхнекетского района совместно с представителями РЖД и волонтерами, провела акцию «Безопасный переезд!».

Железнодорожный переезд – один из сложных и опасных участков дороги, требующий особенного внимания и строгого соблюдения Правил дорожного движения. Согласно статистике 98 % ДТП на железнодорожных переездах происходят из-за нарушений водителями Правил дорожного движения. В целях привлечения внимания водителей к проблеме нарушения правил проезда железнодорожных переездов в Верхнекетском районе было проведено профилактическое мероприятие «Внимание, впереди переезд!». В ходе мероприятия сотрудники Госавтоинспекции Верхнекетского района совместно с представителями РЖД и волонтерами проводили профилактические беседы с водителями и вручали памятки.

Госавтоинспекция призывает водителей к повышенной бдительности и неукоснительному соблюдению Правил дорожного движения. Необходимо быть предельно внимательными и осторожными при проезде железнодорожных переездов. В любом случае, независимо от сигналов светофоров, положения шлагбаума, указаний дежурного по переезду лучше самим убедиться в отсутствии приближающегося поезда.

Изменения в КоАП РФ

С 1 МАЯ 2021 года в пять раз подорожал штраф за нарушение ПДД на железнодорожных переездах.

1 мая вступили в силу поправки в КоАП, увеличившие с 1 до 5 тыс. руб. максимально возможный штраф за нарушения ПДД на железнодорожных переездах. Этот вид штрафа (по ст. 12.10 КоАП РФ) отныне оплачивается в полном объеме: скидка больше не работает.

Штраф 5 тыс. руб. или лишение прав применяется за пересечение железнодорожного пути вне переезда; выезд на переезд при закрытом (или закрывающемся) шлагбауме либо при запрещающем сигнале светофора. Эта же санкция используется в случае, если машина остановилась на переезде либо едет через нерегулируемый переезд в момент приближения поезда. За повторное нарушение данного типа суд лишает прав на срок до года без наложения штрафа.

Штраф 5 тыс. руб. без лишения теперь применяется за менее значительные нарушения (например, самовольное открытие шлагбаума). За повторное нарушение данного типа отдельной санкции нет.

Полный список запрещенных действий на железнодорожных переездах закреплен в 15-ой главе ПДД.

И.Н. Никитин,
начальник ОГИБДД
ОМВД России
по Верхнекетскому району
УМВД России
по Томской области,
майор полиции

ПРАВОПОРЯДОК

1 ЭТАП МЕЖВЕДОМСТВЕННОЙ КОМПЛЕКСНОЙ ОПЕРАТИВНО–ПРОФИЛАКТИЧЕСКОЙ ОПЕРАЦИИ «МАК–2021»

НА ТЕРРИТОРИИ Верхнекетского района Томской области в период с 14 по 23 июня 2021 года проводится 1 этап межведомственной комплексной оперативно-профилактической операции «Мак-2021». В рамках данных мероприятий сотрудниками ОМВД России по Верхнекетскому району проводится работа по установлению мест произрастания наркосодержащих растений.

Действующим федеральным законодательством предусмотрена административная и уголовная ответственность за нарушение порядка оборота наркотических средств и психотропных веществ.

Административным правонарушением является, помимо прочего, незаконное культивирование растений, содержащих наркотические средства или психотропные вещества либо их прекурсоры. За данное деяние предусмотрен административный штраф на граждан в размере от 3 до 5 тысяч рублей или административный арест на срок до 15 суток, на юридических лиц – от 100 тысяч до 300 тысяч рублей.

За непринятие землевладельцем или землепользователем мер по уничтожению дикорастущих растений, содержащих наркотические средства или психотропные вещества либо их прекурсоры, законодательством предусмотрен административный штраф: на граждан в размере от 3 до 4 тысяч рублей; на должностных лиц – от 5 до 10 тысяч рублей; на юридических лиц – от 50 до 100 тысяч рублей.

Уголовно-наказуемым деянием является совершение противоправных действий, с использованием наркосодержащих веществ в значительном, крупном или особо крупном размере.

В случае обнаружения незаконных посевов и очагов произрастания, дикорастущих наркосодержащих растений, либо если Вы располагаете любой другой информацией, способствующей сокращению преступных деяний в сфере незаконного оборота наркотиков, просим незамедлительно информировать ОМВД России по Верхнекетскому району УМВД России по Томской области по телефону 02 (с мобильного телефона 102), 8 (38258) 2-14-92, 2-15-82, 2-17-82, 2-18-82, либо по адресу: ул. Гагарина, 16 стр. 1, р.п. Белый Яр Верхнекетского района Томской области ДЧ ОМВД России по Верхнекетскому району.

Конфиденциальность гарантируется.

Д.С. Ковальков,
капитан полиции
о/у ОУР ОМВД России
по Верхнекетскому району

РОСРЕЕСТР Федеральная служба государственной регистрации, кадастра и картографии

Россреестр проводит российский этап международного конкурса детской карты мира Барбары Печеник

С 15 ИЮНЯ по 10 августа 2021 года Росреестр проводит российский этап международного конкурса детской карты мира имени Барбары Печеник, учрежденного Международной картографической ассоциацией.

Тема конкурса: «Карта моего будущего мира».

Конкурс направлен на развитие творческого представления детей о мире, повышение уровня их осведомленности о картографии и сознательном отношении к окружающей среде. В нем могут принять участие дети в возрасте до 15 лет. Для каждой возрастной категории (до 5 лет, с 6 до 8, с 9 до 12 и с 13 до 15) предусмотрены 3 призовых места.

Победители будут номинированы для участия в международном этапе, результаты которого объявят в декабре 2021 года на Международной картографической конференции во Флоренции.

Заявки на участие, согласие законных представителей и фотографии (скан-копии) работ принимаются ***до 27 июля 2021 года по адресу электронной почты: concurs@nsdi.rosreestr.ru***

Подробности и формы документов: https://rosreestr.gov.ru/site/konkurs/info/

РЕКЛАМА И ОБЪЯВЛЕНИЯ

Вас поздравляют!

Поздравляем с юбилеем
Надежду Георгиевну ЛЯЙХНЕР!

С юбилеем поздравляем
И желаем от души,
Чтоб всегда была здоровой,
Чтоб сбывались все мечты.
Пусть проходят год за годом,
Не печалься никогда!
Пусть все беды за порогом
Остаются навсегда!

Совет ветеранов КБО

От души поздравляем
Татьяну Анатольевну СКОБЛИНУ!
Примите наши самые теплые пожелания в Ваш юбилей!

Самых ясных солнечных дней,
Доброты, красоты, обаяния!
Рядом – только любимых людей!
Нежных слов, теплоты и внимания!
В жизни пусть лишь хорошее ждет,
Дарит радость любое мгновение,
Много счастья пускай принесет
И исполнит мечты День рождения!

Коллектив редакции газеты «Заря Севера»

Благодарность

Выражаю свою искреннюю благодарность врачам Е.Л. Хатанзеевой, В.К. Лиму, бригаде реаниматологов за своевременно оказанную помощь и проявленный профессионализм.

От чистого сердца поздравляю вас с профессиональным праздником. Желаю вам долгих лет успешной врачебной практики, счастливых лет благополучной жизни.

С уважением, **Г.В. Яткин**

«ОКНА & ДВЕРИ»

Стройматериалы: ОСБ, ДВП, ГКЛ, утеплитель, деревянный погонаж, сайдинг, доборные элементы и многое другое. ПВХ, алюминиевые, деревянные окна и двери. Товары для бани. Предоставляем спектр услуг по строительству и отделке помещений. Ул. Ленина, 7 «А» (Маг. Луч).

Тел. 8-964-090-38-97, Ватсап 8-983-344-27-26.

Товар подлежит обязательной сертификации ОГРН 320703100009340. Реклама

ПРОДАМ

✓ ***трехкомнатную благоустроенную квартиру*** в двухэтажном брусовом доме, первый этаж, Свердлова, 25 «А».
Тел. 8-963-195-32-06.

✓ ***двухкомнатную благоустроенную квартиру*** в деревянном доме (42 м²) по ул. Советская.
Тел. 8-952-885-99-21.

✓ ***морозильные камеры, грибоварочное оборудование (печи, котлы, бочки, емкости), сушилки, гриборезки, ореходробилку.***
Тел. 8-923-407-48-34.

✓ ***«Волга-3110»***, 2001 г.в. ОТС.
Тел. 8-903-950-56-07.

✓ ***двигатель*** РМЗ, ***буран*** б/у, 28 л/с.
Тел. 8-923-405-45-12.

✓ ***картофель из погреба.***
Тел. 8-923-437-08-01.

✓ ***поросят вьетнамской породы.***
Тел. 8-952-889-60-29.

КУПЛЮ

✓ ***три бетонных плиты на мостик.***
Тел. 8-903-954-63-71.

✓ ***самосвал ГАЗ или ЗиЛ.***
Тел. 8-903-950-56-07.

ТРЕБУЕТСЯ

✓ **ТРЕБУЕТСЯ** ***специалист в отделение ПАО «Совкомбанк»***, в Белый Яр.
Тел. 8-983-597-94-95.
budkevichia@sovcombank.ru
Лицензия № 963 от 5.12.2014 г. выдана Центральным банком РФ.

✓ **В ООО «ЖИТНЯ»** ***срочно требуются пекаря,*** работа посменно 3/3, заработная плата за 15 дней 25 тыс. руб., можно без опыта работы.
Тел. 8-923-416-26-36.
Св-во серия 70 № 001523407.

Белому Яру – 90 лет!
Приглашаем жителей и гостей Белого Яра на юбилейное мероприятие:
26 июня 2021 года
Территория ДЮСШ А. Карпова

17.30 часов – **18.30** часов – встреча со сказочными героями у Аистова дерева для детей, рожденных в Белом Яре в 2021 году, и их родителей,

Церемония «повязывания» пустышек с именами детей.

Площадь РЦКД

18.30 часов – игровая площадь для детей и взрослых;
- юбилейная ярмарка;

19.00 часов – подведение итогов творческого фестиваля-конкурса, праздничный концерт «Это наша с тобою земля!».

Оргкомитет по проведению праздничных мероприятий

КОНСУЛЬТАЦИИ ПО ВОПРОСАМ ЛИЧНОГО ХАРАКТЕРА

«АЗБУКА ПРАВА»

- Возможность быстро найти ответы на житейские вопросы
- Понять, какие шаги, как и в какой последовательности нужно сделать

azbuka.consultant.ru

автомобиль
воинская обязанность
выезд за границу
гражданство, миграция
жилье и недвижимость
защита прав потребителей
медицина
наследование
пенсии
образование
семья
страхование
труд
налоги
кредиты, вклады
и другие

Св-во серия 70 № 001609738. Сертификат от 1.01.2016 г. Реклама

КонсультантПлюс
надежная правовая поддержка
consultant.ru

компания "ИЦ КонсультантЪ"
г.Томск, пр.Фрунзе,152, оф.213, тел.: 26-10-63
г.Томск, ул.Пушкина, 73а, тел.: 654-000